



ENCICLOPEDIA DE LOS MUNICIPIOS DE HIDALGO CARDONAL

Gobierno del Estado de Hidalgo
Secretaría de Planeación, Desarrollo Regional y Metropolitano

NOMENCLATURA

Denominación

Cardonal

Glifo

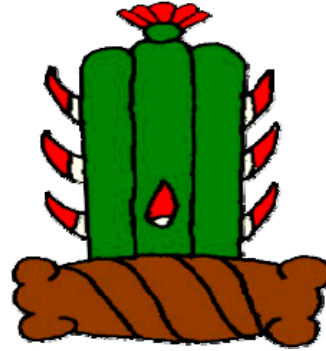

Toponimia

El nombre proviene de las raíces otomíes “bojay” que significa “tierra negra”; pero al ser colonizado por los españoles recibió el nombre de Cardonal “Abundancia de Cardones”

HISTORIA

Reseña Histórica

Uno de los sucesos que podemos considerar más importantes es la gestión que se hizo en el año de 1904 siendo embajador de México en Australia Don Jesús Zenil Martínez cuando se le participa la idea de adquirir para beneficio y progreso de los habitantes de Pachuca una replica de un reloj monumental, consiguiendo una del famoso Carillón del Big-Ben, instalado en el parlamento de Londres, siendo éste el segundo de los dos que existen en todo el mundo, el otro está en la Ciudad de Londres

Personajes Ilustres

Casimiro Gómez.- Insurgente

Jesús Zenil Martínez.- Maestro, Licenciado en Derecho y político, embajador

Cronología de Hechos Históricos

Este municipio fue habitado por tribus otomíes desde el siglo XVI, años más tarde Don Alfonso de Villaseca quien funda realmente el pueblo dándole el nombre actual.



MEDIO FÍSICO



Localización

Cardonal se localiza al noroeste del estado de Hidalgo, entre los paralelos 20° 36"42" de latitud norte y 99° 06" 58" longitud oeste, con una altitud de 2040 mts. sobre el nivel del mar

Sus colindancias son:

Al norte con el Municipio de Nicolás Flores, al sur con el Municipio de Santiago de Anaya. Al este con los Municipios de Santiago de Anaya y Metztitlán, al oeste con el Municipio de Ixmiquilpan.





Extensión

Se cuenta con una Superficie de 593.16 kms² la cual representa el 2.85 % de la superficie del estado.

Orografía

Se caracteriza por ser un territorio de la Sierra Alta, con una fisiografía de altiplano es decir plana y rocosa; esto por encontrarse ubicado en un 90% en la sierra madre oriental, también está formado por llanuras y lomeríos, así como una parte ubicada en el eje Neovolcánico.

Hidrografía

Las principales fuentes hidrológicas de este municipio son el río Pánuco, cuenca río Moctezuma con tres corrientes de agua, río Chicavasco, río Quetzalapa y río Carrizal con 287 cuerpos de agua.

Clima

Se presenta un clima templado-semifrío, con una temperatura anual de 16°C y una precipitación pluvial media de 430 milímetros.

PRINCIPALES ECOSISTEMAS

Flora

La flora está formada principalmente por plantas de cardón los cuales le dan origen al nombre así como arbusto bajo, bosque, olivo, órgano,





maguey, mezquite, huizache, garambullo, olote, liga, nopal, cardón, biznaga, pitaya, yuca entre otras.

Fauna

Las especies que predominan en este territorio son serpientes, águila, lagartija, coyote, camaleón, tejón, ardilla, tlacuache, onza y una variedad de aves cantoras, insectos y reptiles.

Clasificación y Uso del Suelo

Su suelo es de la era mesozoica, de tipo semidesértico, pardo rojizo, rico en materia orgánica y nutrientes, es un suelo de regular calidad del tipo rendzina 50%, litosol 30% y el 20% de castañozem, regosol y combisol. su uso es agrícola de temporal, la tenencia de la tierra pertenece a pequeños propietarios ejidatarios.

PERFIL SOCIODEMOCRÁFICO

Grupos Étnicos

De acuerdo a los resultados que presento el Censo General de Población y Vivienda en el 2010, en el municipio habitan un total de 10,388 personas que hablan alguna lengua indígena.

Evolución Demográfica

De acuerdo a los resultados que presento el Censo General de Población y Vivienda en el 2010, el municipio cuenta con un total de 18,427 habitantes.

Religión

Al año 2010 de acuerdo al Censo General de Población y Vivienda del INEGI, el porcentaje de población que practica la religión católica es del 80% y el 20% practica otras como se muestra en el cuadro siguiente:

TOTAL MUNICIPAL	18,427
Católica	14,641
Protestantes y Evangélicas Historicas	3
Pentecostales y Neopentecostales	641





Iglesia de Dios Vivo, Columna y Apoyo de la Verdad, la Luz del Mundo	4
Otras Evangélicas	2,284
Adventistas del Séptimo Día	1
Iglesia de Jesucristo de los Santos de los Últimos Días (Mormones)	4
Testigos de Jehová	62
Judaica	5
Otras Religiones	1
Sin Religión	433
No Especificado	348

INFRAESTRUCTURA SOCIAL Y DE COMUNICACIONES

Educación

En este municipio se ha puesto mayor atención a la educación en los últimos años ya que se cuenta con los niveles preescolar (26), preescolar indígena (20), primarias (23), primarias indígenas (26), secundarias (16), y bachillerato (2), además cuenta con bibliotecas, laboratorios y talleres.

Salud

La salud en este como en otros municipios es muy importante es por esto que se tiene un servicio público que cuenta con personal capacitado que tiene contacto directo con el paciente; estas instituciones son Instituto Mexicano del Seguro Social (IMSS), Secretaría de Seguridad y Asistencia de Hidalgo (S.S.A.H.), y el Instituto de Seguridad Social y Servicio para los Trabajadores del Estado (ISSSTE).

Estos nosocomios están equipados con diferentes consultorios, donde las actividades que predominan es la consulta externa, dosis de biológicos aplicados (vacunas) y partos.

Deporte

Los jóvenes de este municipio cuentan con cancha de básquetbol y fútbol, donde practican principalmente estos deportes, es común que se organicen equipos y se lleven a cabo torneos de estos deportes, sobre todo en los días de fiesta o aniversario de escuelas invitando a otros municipios vecinos.





Vivienda

De acuerdo a los resultados que presento el Censo General de Población y Vivienda en el 2010, en el municipio cuentan con un total de 4,568 viviendas de las cuales 4,559 son particulares.

Servicios Básicos

En este municipio se tiene los siguientes servicios: agua potable, electrificación en la mayoría de las comunidades; en la cabecera municipal se cuenta con drenaje, alcantarillado y pavimentación.

Vías de Comunicación

Este municipio esta comunicado por carretera estatal, todas sus comunidades se pueden visitar por medio de sus carreteras de terracería o caminos rurales

Medios de Comunicación

La cabecera municipal ofrece el servicio telefónico, correo, telégrafo, así como señal de radio y televisión; sus principales medios de transporte son camiones de pasajeros y automóviles.

ACTIVIDAD ECONÓMICA

Principales Sectores, Productos y Servicios

Agricultura

En este municipio los principales cultivos sembrados son de maíz con 1,653 hectáreas, frijol 1,010 hectáreas, avena forraje 146 hectáreas, alfalfa verde 695 hectáreas, maguey pulquero 984, cebada forraje 170 hectáreas.

Ganadería

Este municipio se caracteriza por tener una considerable producción en crianza de ganado por ejemplo; en el periodo 2004-2005 se registraron un total de 10,471 cabezas de aves, 14,447 cabezas de ganado caprino, 28,098 de ovino, 5,867 de bovino, 2,065 porcino y 1,015 guajolotes.





Industria y Comercio

Cuenta con tiendas rurales, urbanas, campesinas, 9 lecherías Liconsa, 10 tiendas Diconsa, dos tianguis semanales en los cuales se expende una variedad de productos que van desde verduras hasta ropa y zapatos.

Turismo

Cardonal ofrece la belleza de las grutas de Tolantongo que combinan un paisaje inigualable de la naturaleza, con la formación de grutas que muestran sus estalactitas y estalagmitas con sus lluvias cristalinas de agua termal a sus diferentes temperaturas, cuenta además con el Santuario Mapethe, hoteles, la feria del pueblo, la parroquia de la Purísima Concepción y sus pinturas rupestres.

Población Económicamente Activa por Sector

De acuerdo con cifras al año 2010 presentadas por el INEGI, la población económicamente activa de 12 años y más del municipio asciende a 5,012 de las cuales 961 se encuentran desocupadas y 4,767 se encuentran ocupadas como se presenta en el siguiente cuadro:

SECTOR	PEA OCUPADA	%
Total Municipal	4,767	100
Primario	1,492	31.29
Secundario	1,117	23.43
Terciario	2,143	44.95

ATRATIVOS CULTURALES Y TURÍSTICOS

Monumentos Históricos

La belleza arquitectónica que se admira en la Iglesia construida en el siglo XVI con sus ornamentos de tipo agustino, en sus capillas conserva uno de los retablos barrocos más bellos y finamente trabajados en el país.

De los monumentos históricos encontramos uno dedicado al maestro ubicado en la plaza principal y al padre de la patria Don Miguel Hidalgo y Costilla.





Fiestas, Danzas y Tradiciones

En este municipio encontramos una variedad de leyendas y cuentos. De los más conocidos en el pueblo son: Los tres compadritos enfermos, El muchacho que vio una muchacha y Pedro Ordimala, esta ocasión hablaremos del primero: Había tres compadres enfermos, a uno lo operaron y le pusieron el estomago de un puerco, el segundo estaba enfermo de los ojos y le pusieron los de un gato, al tercero le cortaron la mano y le pusieron la mano de un ladrón. Pasaron unos días y cuando ya estaban mejor se preguntaron cada uno que como se sentían, al que le cambiaron el estomago quería comer desperdicios, al que sacaron los ojos dijo que se sentía bien pero que sus ojos apenas veían algo que subía o bajaba sentía ganas de atraparlo y comérselo y al tercero también se sentía bien pero que su mano nunca estaba quieta ya que siempre quería quitar lo que no era suyo.

Fiestas: El 19 de marzo se celebra la fiesta pagano religiosa, el 8 de diciembre se honra a la Virgen de la Purísima Concepción, del 1 al 6 de abril se celebra de la Preciosa Sangre de Cristo; en estas fiestas se lleva a cabo una serie de actividades como: exhibición de artesanías, juegos mecánicos, concursos de trajes regionales y diferentes actividades de carácter social, cultural y deportivo.

Gastronomía: El platillo más tradicional de este municipio es fritanga, barbacoa, consomé, quesadillas de sangre de carnero frita, revuelta con chile y cacahuates, nopales, flor de garambullo, gualumbos de maguey, escamoles, chicharras, lechuguilla, juniquillo, flor de sábila y de maguey.

Traje Típico: En este municipio los hombres utilizan pantalón y camisa de manta sombrero de tornillo y huaraches; las mujeres utilizan enaguas largas con vistosos colores, sombrero de palma, reboso, morral y huaraches.

Artesanías: Las artesanías que fabrican en este territorio son: cestos de mimbre, ayates, vestidos, camisas de manta y collares de chaquiras.





GOBIERNO

Principales Localidades

De acuerdo al Censo General de Población y Vivienda 2010 el municipio cuenta con 81 localidades, en la siguiente tabla de información se muestran las localidades más importantes del municipio:

NOMBRE DE LA LOCALIDAD	POBLACIÓN TOTAL	POBLACIÓN TOTAL MASCULINA	POBLACIÓN TOTAL FEMENINA
Cuesta Blanca	252	107	145
El Boxo	256	116	140
Los Hernández	256	134	122
El Potrero	261	136	125
San Miguel Jigui	273	136	137
Cerro Blanco (El Fraile)	278	138	140
San Miguel Tlazintla	316	147	169
Pilas Yonthé	320	150	170
El Bondho	333	148	185
La Vega	405	171	234
El Sauz (Juxmaye)	454	210	244
San Antonio Sabanillas	456	206	250
Santa Teresa Daboxtha	469	230	239
El Buena	523	241	282
Cardonal	590	275	315
El Deca	661	317	344
San Andrés Daboxtha	689	334	355
El Bingú	739	362	377
Santuario (Santuario Mapethé)	842	390	452
Durango Daboxtha	882	424	458

Caracterización del Ayuntamiento

Presidente Municipal

Síndico

7 Regidores



Organización y Estructura de la Administración Pública Municipal

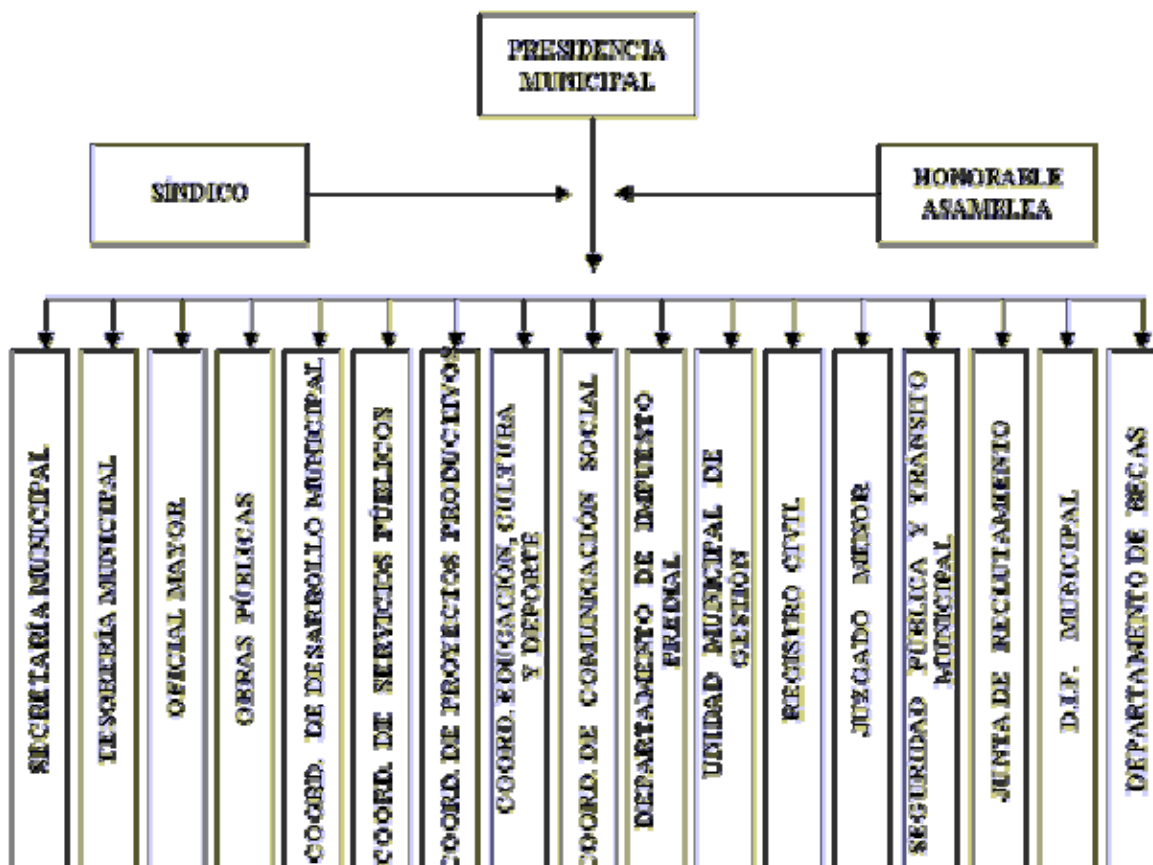

Autoridades Auxiliares

Autoridades Auxiliares
43 Delegados Municipales

Regionalización político-electoral a la que pertenece.

Distrito electoral federal II
Distrito local electoral XVI

Reglamentación Municipal

Todo ayuntamiento por mandato constitucional tiene la facultad de elaborar reglamentos que normen su funcionamiento interno y la vida comunitaria, dentro de los aspectos que se pueden considerar se mencionan los siguientes:

- Bando de Policía y Buen Gobierno
- Reglamento Interior del Ayuntamiento
- Reglamento Interno de Administración



- Reglamento de Obra Pública Municipal
- Reglamentación de Planeación
- Reglamento de Catastro Municipal
- Reglamento de Protección Civil
- Reglamento de Salud
- Reglamento de expendios de bebidas alcohólicas.
- Agua Potable
- Drenaje y Alcantarillado
- Seguridad Pública
- Tránsito y Vialidad
- Panteones y Cementerios

Cronología de los Presidentes Municipales

Mantener la armonía y el desarrollo constante del municipio Cardonal ha sido una de los cometidos de quienes han estado al frente de la administración por ello mencionamos algunos de los últimos años.

PRESIDENTE	PERIODO
Herón Escamilla C.	1964-1967
Nazario Trejo Pérez	1967-1970
Arturo Moreno Licona	1970-1973
Alfonso Salas Trejo	1973-1976
Manuel E. Zamora C.	1976-1979
Librado Quijada G.	1979-1982
Cecilio Cruz Mendoza	1982-1985
Gregorio D. Gama	1985-1988
Ernesto Cortes C.	1988-1991
Sabino J. Roque C.	1991-1994
Felipe E. Ambrosio N.	1994-1997
Paulino C. Mayorga M.	1997-2000
Luis Vega Cardón	2000-2003
Francisco Cruz Chávez	2003-2006
Isidro Ramírez Rebolledo	2006-2009
Indalecio Trinidad Salas Crisóstomo	2009-2012
Javier Pérez Cruz	2012-2016

