

ENCICLOPEDIA DE LOS
MUNICIPIOS DE HIDALGO
**CUAUTEPEC DE
HINOJOSA**

Gobierno del Estado de Hidalgo
Secretaría de Planeación, Desarrollo Regional y Metropolitano

NOMENCLATURA

Denominación

Cuautepec de Hinojosa

Toponimia

Las raíces etimológicas son: de Náhuatl *coa*, que significa “serpiente”, y *tepetl* “Cerro de Serpientes”.

Sin embargo al iniciarse los trámites para ser erigido como municipio, el nombre quedó en Cuautepec. Las raíces etimológicas de la palabra Cuautepec son: *Cuah*, *Cuautl*: “árbol”. *Tepetl* “Cerro”, *c* “en”; significa; “En el cerro de los árboles o arbolado”.

Glifo

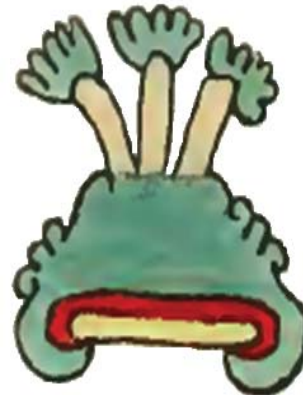

HISTORIA

Reseña Histórica

Al comenzar el dominio de los españoles en México, el gobierno eclesiástico, estuvo a cargo del presbítero Juan Díaz, quien dio autorización para que los franciscanos fundaran la entonces llamada doctrina de Texcoco, con la finalidad de que el señorío de Tulancingo y junto con este el pueblo de Cuautepec al que pertenecía, asistiera cada semana a la iglesia para doctrinarse.

Para esta época los indígenas andaban dispersos en los montes y sierras y fue por los años de 1599 a 1605 cuando fueron agrupados en congregaciones con la idea de instruirlos en la fe católica y el evangelio. Cuando se ordenó que se formara la Congregación de Tulancingo, la doctrina estaba dividida en dos grupos, el de Tlaixpa y el Tlatoca. Al Tlatoca pertenecían los pueblos de San Antonio Cuautepec, Santa María Nativitas, Temaspalco, Santiago y San Lorenzo, además de los barrios de



Chimalhuacán y Tetela; sufrió una reducción posteriormente a cabecera y dos pueblos quedando los de Tlatoca en San Antonio Cuautepec.

El 7 de diciembre de 1602, el virrey Don Gaspar Zúñiga y Acevedo, ordenó que el pueblo de San Antonio Cuautepec fuera administrado por el de Santa María Nativitas, así permaneció hasta el año de 1869.

Personajes Ilustres

El ciudadano que se ha destacado como personaje ilustre del municipio es;

Manuel Rivero C. Funcionario. Nació en Cuautepec, Hgo. Cursó estudios elementales en su tierra natal y estuvo dedicado al mejoramiento de su pueblo, presidió a su municipio en 2 ocasiones y una vez fue presidente de la junta de administración civil.

Durante sus gestiones realizó muchas obras, entre las que destacan la gestión de la energía eléctrica, la introducción de la línea telefónica y la construcción del reloj público. En 1925 fue presidente de Tulancingo, después fue recaudador de rentas de Cuautepec y dos veces diputado al Congreso del Estado. Murió el 31 de enero de 1968.

Cronología de Hechos Históricos

Año	Antecedentes
1869	Se erigió como municipio
1939	se le nombró Cuautepec de Hinojosa.





MEDIO FÍSICO



Localización

Limita al norte con los municipios de Acaxochitlán y Tulancingo de Bravo; al este con el Estado de Puebla; al sur con los municipios de Almoloya, Apan; al oeste con los municipios de Tepeapulco, Singuilucan, Santiago Tulantepec de Lugo Guerrero.





El Municipio de Cuautepec, se sitúa dentro de la región del Valle de Tulancingo y está dividido en 45 localidades, los centros más poblados son, la cabecera municipal, seis cabeceras del subsistema y 38 localidades menores, siendo las principales; Cuautepec, Santa María Nativitas, San Lorenzo, Guadalupe Victoria, Santa Elena Paliseca, San Lorenzo Zayula, Texcaltepec, Santa Rita, Cima de Togo, el Tepeyac y Tecomulco



Extensión

Cuenta con una extensión territorial de 391.14 Kms² y representa el 1.88% respecto a la superficie total del Estado.

Hidrografía

El municipio cuenta con una superficie montañosa, que incluye las formaciones rocosas “Las Peñitas”.

Sus principales elevaciones son el Volcán Coatzetzengo y Cerro La Manilla, ambos con una altitud de 2,940 metros sobre el nivel del mar (msnm). También está el Cerro de la Paila con 2,820 msnm, el Cerro Buenavista con 2,780 msnm, el Cerro El Comal con 2,640 msnm, el Cerro el Toronjil con 2,600 msnm, la Mesa Cima de Togo con 2,540 msnm y el Cerro Verde con 2,560 msnm.

Clima

El clima es templado frío, registra una temperatura media anual de 15°C con una precipitación pluvial anual de 600 a 1100 mm.





PRINCIPALES ECOSISTEMAS

Flora

La flora de este municipio tiene una vegetación compuesta por abundantes recursos naturales; bosque de coníferas, pino, oyamel, encino, cedro, ocote, además de otras variedades como el fresno. En las zonas áridas se encuentran cactáceas.

También cuenta con árboles exóticos como manzana, perón, membrillo.

Fauna

En cuanto a fauna se refiere, podemos encontrar las siguientes especies de animales silvestres; conejo, ardilla, roedores, colibrí, gorrión, pájaro carpintero y especies de plumaje, víbora, lechuza, tejón, codorniz, palomas, tlacuache, zopilote, así como una gran variedad de insectos.

También cuenta con pez carpa y espejo en la Laguna de Tecocomulco.

Clasificación y Uso del Suelo

El suelo pertenece a la etapa primaria, es de tipo semidesértico rico en materia orgánica y nutrientes su uso es principalmente de agostadero, forestal y agrícola. La tenencia de la tierra es de pequeña propiedad.

El suelo es considerado de buena calidad de tipo Feozem en un 40%, Cambisol 15%, Acrisol 10%, Luvisol 10% andasol 10%, Vertisol y Regozol el resto de la superficie.

De acuerdo a la superficie utilizada para cada actividad su orden es el siguiente; agrícola, con poco más del 50%, seguido por el forestal, pecuario y otros usos.

PERFIL SOCIODEMOGRÁFICO

Grupos Étnicos

De acuerdo a los resultados que presento el Censo General de Población y Vivienda en el 2010, en el municipio habitan un total de 194 personas que hablan alguna lengua indígena.



Evolución Demográfica

De acuerdo a los resultados que presento el Censo General de Población y Vivienda en el 2010, el municipio cuenta con un total de 54,500 habitantes.

La densidad poblacional es de 146.3 habitantes por kilómetro cuadrado.



Religión

Al año 2010 de acuerdo al Censo General de Población y Vivienda del INEGI, el porcentaje de población que practica la religión católica es del 95% y el 5% practica otras como se muestra en el cuadro siguiente:

TOTAL MUNICIPAL	54,500
Católica	51,686
Protestantes y Evangélicas Historicas	22
Pentecostales y Pentecostales	63
Iglesia del Dios Vivo, Columna y Apoyo de la Verdad, la Luz del Mundo	34
Otras Evangélicas	941
Adventistas del Séptimo Día	14
Iglesia de Jesucristo de los Santos de los Últimos Días (Mormones)	57
Testigos de Jehová	511
Otras Religiones	24
Sin Religión	472
No Especificado	656



INFRAESTRUCTURA SOCIAL Y DE COMUNICACIONES

Educación

En el ámbito educativo se cuenta con los siguientes niveles; preescolar, primaria, secundaria, bachillerato y capacitación para el trabajo.

El municipio para el ciclo escolar 2010-2011 cuenta con 67 escuelas de preescolar, 1 escuela de preescolar indígena, 68 planteles para primaria, 1 de primaria indígena y 25 para secundaria. Para bachillerato hay 2 escuelas a la cual acuden aproximadamente 13,520 alumnos, atendidos por 598 maestros.

En el municipio se localiza un Centro de Capacitación para el Trabajo donde reciben instrucciones 1,991 personas.

Salud

En Cuauhteppec se cuenta con los servicios médicos de instituciones de salud como son el IMSS, IMSS-Oportunidades y de la SSAH.

Existen una unidad médica del IMSS, tres del IMSS-Oportunidades y trece unidades médicas de la SSAH.

La población usuaria de servicios médicos en el municipio es atendida por el IMSS, institución que presta sus servicios en sus consultorios en promedio a 7,509 usuarios, IMSS Oportunidades a 11,416 y la SSAH atiende a 17,678 usuarios.

Deporte

La población es muy joven en este municipio, se concentra prácticamente en los niños y los adolescentes, para ellos la recreación es parte de su desarrollo, es por ello que en sus ratos libres y periodos de vacaciones es muy común verlos practicando su deporte favorito; se disfruta más de los deportes en equipo como el fútbol, básquetbol, y voleibol.

Vivienda

De acuerdo a los resultados que presento el Censo de Población y Vivienda en el 2010, en el municipio cuentan con un total de 13,245 viviendas de las cuales 13,152 son particulares.

En cuanto a la cobertura de servicios, en 2010 el 91% de las viviendas cuenta con el servicio de agua potable; en cuanto al drenaje el 87% del





total de las viviendas localizadas en Cuauteppec; y el 97% de las viviendas cuenta con electricidad.

Las características y condiciones de las viviendas en este municipio son así:

En más de la mitad del total de las viviendas, los pisos de éstas están hechos con cemento o firme; existen más viviendas que tienen el piso de tierra que las que tienen pisos hechos con madera, mosaico u otro tipo de material.

Las paredes de la mayoría de las viviendas están construidas con tabique, block, piedra o cemento, en algunas viviendas las paredes son de adobe y muy pocas tienen paredes de madera.

Los techos son de losa de concreto, tabique o ladrillo, de lámina de asbesto o metálica y de teja.

Servicios Básicos

El municipio cuenta con servicios básicos así como de otro tipo de servicios, en lo que a los primeros se refiere se cuenta con servicios de agua potable y sistema de drenaje, pavimentación de calles principales así como del alumbrado público, el servicio de energía eléctrica cubre casi el 97% del requerimiento de la población y con el servicio telefónico se atienden a 27 localidades; además, se cuenta con red telefónica vía satélite atendiendo a 2 localidades, a través de telefonía rural celular se presta el servicio a 20 localidades. Entre otros servicios el municipio cuenta con oficinas postales y de telégrafos, transporte y áreas de recreación.

Vías de Comunicación

La longitud de la red carretera con la que cuenta el municipio es de 38.1 kilómetros correspondientes a alimentadoras estatales. Cuenta con 111.7 kilómetros de caminos rurales.

Medios de Comunicación

La circulación vehicular en el municipio comprende automóviles, camiones de pasajeros y camiones de carga.

Se cuenta únicamente con una oficina de telégrafos y una oficina postal. Existen 2 repetidoras de señal de televisión, 47 unidades de banda civil, 2 unidades de servicio de radio privado, además de contar con servicio telefónico vía satélite y telefonía celular.





ACTIVIDAD ECONÓMICA

Principales Sectores, Productos y Servicios

Agricultura

Los cultivos que se producen en este municipio son principalmente el maíz, éste es sembrado y cosechado en 8,263 hectáreas de las cuales 706 son de riego y 7,557 son de temporal. La cebada en grano es sembrada en 8,849 hectáreas en tierras de temporal de las cuales sólo se cosechan 8,749. La avena forraje se siembra en 441 hectáreas 331 son de riego y 110 de temporal, y se obtienen 441 en total. Estos son los cultivos más importantes ya que se les dedica el mayor número de hectáreas para su siembra y son los que más se cosechan.

El frijol y el trigo en grano son sembrados y cosechados en tierras de temporal, el frijol utiliza una superficie de 40 hectáreas, y se producen estas mismas, el trigo en grano se produce en 151 hectáreas y se cosechar 151 en tierra de temporal.

Se siembra chícharo y papa, son de tierra de temporal, el chícharo utiliza una superficie de 347 hectáreas y la papa 15, se cosechan en ambos casos la misma cantidad de hectáreas de producción.

Entre otros cultivos se encuentra la siembra y cosecha de los siguientes; alfalfa verde y durazno.

Silvicultura

El aprovechamiento forestal maderable se obtiene de las coníferas de pino y oyamel; de éstas se obtiene un mayor valor en la producción forestal maderable.

También se obtiene del encino y otras latifoliadas pero en éstas el valor de la producción es mucho menor que el que se obtiene de las coníferas. La superficie forestal con la que cuenta es de 11,065 hectáreas, en su territorio existen 10 aserraderos, se reforestan cada año aproximadamente 150 hectáreas, se han presentado en 9 incendios forestales dejando un total 47 hectáreas siniestradas. Su producción se compone de tabla larga y corta dimensión, material celulósico, brazuelo combinado con carbón, la producción no maderable de este municipio está compuesta por el hongo blanco, cuyo destino es México, D.F. el interior del Estado y Japón.





Ganadería

Otra de las actividades económicas que se llevan a cabo en Cuautepec es la ganadería.

El tipo de ganado existente aquí es bovino, porcino, caprino, ovino, equino, así como aves, guajolotes y abejas.

Destaca la producción de cabezas de ganado ovino, porcino y caprino, explotando de éstos los productos; carne, leche y piel.

De las aves se produce para el consumo municipal y regional, carne y huevo, el producto de las abejas es para consumo local, extrayendo de estas la miel y cera.

Pesca

En el municipio el volumen de la captura pesquera en peso es aproximadamente de 260,000 kilogramos por año.

Existen 2 sociedades de producción pesquera y acuícola, el número de embarcaciones con las que cuenta es de 22, los productores pesqueros son 69, en donde realizan sus actividades es en la laguna de Tecocomulco y la laguna de Hueyapan.



Industria y Comercio

La industria con la que cuenta el municipio es la artesanal y la manufacturera.

La industria artesanal se dedica a la joyería, orfebrería y textil, su planta productiva es de 3 establecimientos con 3 productores, su personal



ocupado asciende a 20 personas, el destino de su producción es municipal, estatal y nacional.

La industria manufacturera por su parte está compuesta por 11 microempresas.

El personal empleado por estas empresas, es aproximadamente de 115 personas, que se dedican a la producción de alimentos y bebidas, productos metálicos, fabricación de hilos, suéteres, prendas de vestir, y el cromado.

Para el comercio y abasto de mercancías se cuenta con un mercado municipal 10 tiendas Diconsa rurales y 2 tianguis.



Turismo

Como atractivo turístico cuenta con la parroquia de San Antonio que fue construida en el siglo XVII.

También están la Iglesia de Santa María Nativitas, la Capilla de San Lorenzo Sayula.

Como atractivos naturales, en Cuauhtepc de Hinojosa se encuentran las formaciones rocosas Las Peñitas; las lagunas de Hueyapan y Tecocomulco.

Población Económicamente Activa por Sector

De acuerdo con cifras al año 2010 presentadas por el INEGI, la población económicamente activa de 12 años y más del municipio asciende a



19,881 de las cuales 1,763 se encuentran desocupadas y 18,118 se encuentran ocupadas como se presenta en el siguiente cuadro

SECTOR	PEA OCUPADA	%
Total Municipal	18,118	100
Primario	4,229	23.34
Secundario	6,156	33.98
Terciario	7,677	42.37

ATRATIVOS CULTURALES Y TURÍSTICOS

Monumentos Históricos

La torre del reloj, es el elemento simbólico de la población, su construcción data de 1928, además sirve como plaza cívica, pues en 1948 fue inaugurado el obelisco a los niños héroes.

Otro de los monumentos arquitectónicos es la Iglesia de San Antonio de Padua, fue reconstruida a principios de siglo y en su interior se pueden observar retablos de estilo barroco, con pinturas del Siglo XVIII.

En Cuauhteppec también se encuentra la Iglesia de Santa María Nativitas, es la más antigua del municipio, fue construida en el Siglo XVIII y guarda valiosos retablos barrocos de madera sobredorada.





Fiestas, Danzas y Tradiciones

En Santa María Nativitas existe una casa en donde suceden cosas extrañas, pues es una construcción muy antigua.

Como parte de las leyendas que conforman la cultura de Cuauhtepc, se conoce la de dicha casa, ya que existen rumores de que en ese lugar se encuentra escondido el dinero que atesoraban los dueños de esa propiedad hace muchos años.

Hace ya algún tiempo la dueña de la casa al estar asomándose por la ventana hacia la calle, ya avanzada la noche, vio a una mujer vestida de blanco, con un manto que le cubría el rostro y que no iba caminando, sino que avanzaba suspendida en el aire, después, a unos cuantos pasos de ahí se escucharon unos gritos de desesperación, que se iban perdiendo conforme la mujer avanzaba, se tiene la creencia de que dicha mujer era la llorona. Actualmente entre los sucesos extraños que acontecen en esa casa, está el sonido de un reloj de péndulo que sin existir en las habitaciones, marca todos los días las doce del medio día y las doce de la noche, manteniendo en continua intranquilidad a las personas que habitan ese lugar.

Hace varios años surgió una leyenda en Cuauhtepc, se tenía la creencia de que en el cerro llamado “El Yolo” habitaba Satanás y este temor despertó en las personas el interés de cerciorarse si era verdad lo que se contaba, pues decían que si cometían algún acto malo, el demonio les arrebatría su alma y los condenaría para siempre en el infierno.

Cuentan de algunas personas que llegaron a ir por la gran curiosidad que les despertaba esa leyenda, dicen que tardaban mucho tiempo en regresar y al llegar a “El Yolo”, se les apareció una serpiente que les pedía que la cargaran y que pasaran con ella al río, pues ella se convertiría en una hermosa mujer pero les pedía que por nada del mundo voltearan a ver su imagen de mujer pues los convertiría en piedra, algunos no pudieron resistir la curiosidad de voltear y se convirtieron en piedra, y las rocas que aún existen forman figuras que semejan personas.

Durante su tradicional feria que se realiza el 2 de febrero con motivo de la Purificación o de la Candelaria, realizan concursos de bailes, así como una exposición artesanal.

Gastronomía del municipio se compone de barbacoa de carnero, pollo enchilado, carnitas de puerco y tamal de queso. En cuanto a bebidas se refiere, el pulque blanco y curado es el tradicional, mientras que los dulces típicos son representados por los acitrones y la manzana en dulce.

Artesanías: son principalmente del corte de pieles del ganado bovino y ovino así como de madera, con las cuales se elaboran sillas de montar,



chamarras y portafolios de cuero, fuetes y botines, así como muebles a base de madera.

Traje típico se compone de pantalón y camisa de manta, acompañado de botín y sombrero de palma, para el hombre, en el caso de las mujeres es falda larga de manta y blusa de la misma tela pero con bordados muy detallados, este atuendo es acompañado de huaraches y rebozo.

GOBIERNO



Principales Localidades

De acuerdo al Censo General de Población y Vivienda, 2010 el municipio cuenta con 95 localidades, en la siguiente tabla de información se muestran las localidades más importantes del municipio:

NOMBRE DE LA LOCALIDAD	POBLACIÓN TOTAL	POBLACIÓN TOTAL MASCULINA	POBLACIÓN TOTAL FEMENINA
Cerro Verde	1,191	571	620
Guadalupe Victoria	1,191	567	624



San Juan Hueyapan	1,215	595	620
El Tepeyac	1,273	586	687
Texcaltepec	1,296	632	664
San Lorenzo Sayula	1,388	640	748
Cuautepec De Hinojosa	17,089	7965	9,124
Almoloya	1,924	912	1,012
Santa Elena Paliseca	1,935	913	1,022
Santa María Nativitas	2,730	1,237	1,493
El Durazno	412	194	218
Las Palmas	494	236	258
El Aserradero	551	258	293
Tezoncualpan	560	268	292
Buenos Aires	568	284	284
Tecocomulco De Juárez	590	274	316
Las Puentes	730	360	370
Tezoquipa	751	366	385
Hueyapita	865	445	420
El Capulín	895	430	465

Caracterización del Ayuntamiento

Presidente Municipal

Síndico

11 Regidores





Organización y Estructura de la Administración Pública Municipal

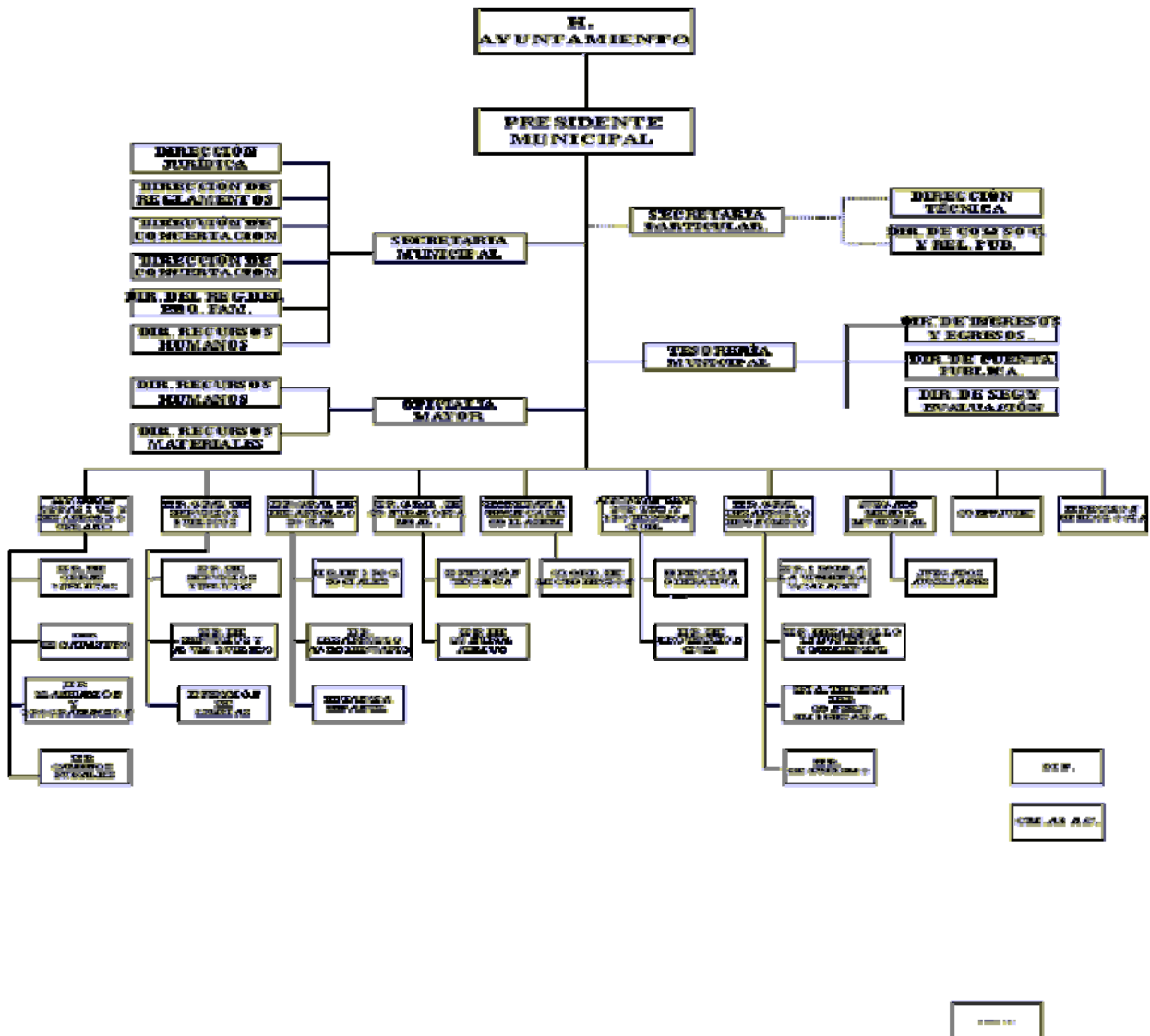

Autoridades Auxiliares

46 Delegados Municipales

Regionalización político-electoral a la que pertenece.

Distrito electoral federal VII

Distrito local electoral III





Reglamentación Municipal

Todo ayuntamiento por mandato constitucional tiene la facultad de elaborar reglamentos que normen su funcionamiento interno y la vida comunitaria, dentro de los aspectos que se pueden considerar se mencionan los siguientes:

- Bando de Policía y Buen Gobierno
- Reglamento Interior del Ayuntamiento
- Reglamento Interno de Administración
- Reglamento de Obra Pública Municipal
- Reglamentación de Planeación
- Reglamento de Catastro Municipal
- Reglamento de Protección Civil
- Reglamento de Salud
- Reglamento de expendios de bebidas alcohólicas.
- Agua Potable
- Drenaje y Alcantarillado
- Seguridad Pública
- Tránsito y Vialidad
- Panteones y Cementerios

Cronología de los Presidentes Municipales

A partir de 1967 han sido presidentes municipales los siguientes ciudadanos:

PRESIDENTE	PERIODO
Carlos Macías Escorcía	1967-1970
Vicente Macías Hernández	1970-1973
Francisco Ramírez López	1973-1976
Manuel López Maldonado	1976-1979
Roberto Arteaga Serrano	1979-1982
José A. Villegas Saavedra	1982-1985
Octavio Barranco García	1985-1988
Enrique Cruz Castelán	1988-1991
Manuel F. Rivera Peralta	1991-1994
Jorge Cazares Durán	1994-1997
Martín G. Hdez. Castelán	1997-2000
Manuel F. Rivera Peralta	2000-2003
Agustín Cenobio Castelan	2003-2006
Juan Carlos Sánchez Rivera	2006-2009
Ricardo Eduardo Castelán Téllez	2009-2012
José Gerardo Olmedo Arista	2012-2016





SISTEMA INTEGRAL DE INFORMACIÓN DEL ESTADO DE HIDALGO
ENCICLOPEDIA DE LOS MUNICIPIOS DEL ESTADO DE HIDALGO
CUAUTEPEC DE HINOJOSA



Enciclopedia de los Municipios de Hidalgo
HIDALGO

© 2010. *Gobierno del Estado de Hidalgo*

© 2011. Gobierno del Estado de Hidalgo, Secretaría de
Planeación Desarrollo Regional y Metropolitano



Plaza Juárez s/n Col. Centro, Pachuca de Soto, Hidalgo
Conmutador: 71 76000 ext. 2577 y 2575

www.hidalgo.gob.mx