



ENCICLOPEDIA DE LOS MUNICIPIOS DE HIDALGO ELOXOCHITLÁN

Gobierno del Estado de Hidalgo
Secretaría de Planeación, Desarrollo Regional y Metropolitano

NOMENCLATURA

Denominación
Eloxochitlán

Glifo

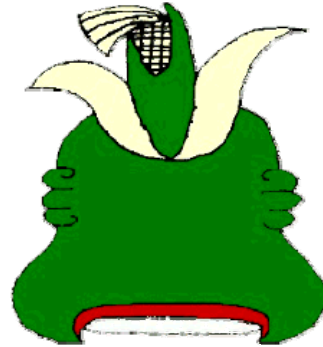

Toponimia

Este nombre se deriva de las raíces náhuatl: “elotl” elote, “xochitl” flor y “tlan” lugar, “Lugar de Flor de Elote.”

HISTORIA

Reseña Histórica

Antes del año de 1917, este Municipio era comunidad de Ixtacoyotla, el origen de su nombre deriva de las raíces náhuatl, “Itzca” coyote, “Tlan” lugar

En la lengua Náhuatl significa “El lugar del Coyote Blanco” según datos históricos, en este lugar hubo manadas de estos animales.

Los datos históricos citados al hablar de Ixtacoyotla es la población que antiguamente tenía la mayor importancia y figura en las crónicas religiosas.

Esta población estaba adscrita a la República de Indias, con cabecera y corregimiento de Molango dependiente a su vez de la alcaldía mayor de Metztlán con dependencia de México aunque ya para 1804 figura en la intendencia de Veracruz.

El 7 de julio del año de 1862 se erige el segundo distrito Militar del Estado de México en el hoy Estado de Hidalgo.

Entonces aparece San Lorenzo Ixtacoyotla como cabecera municipal, integra el distrito de Metztlán categoría que pierde al promulgarse la Constitución de 1917.

Continuando con el relato y fundación estaba situado al poniente, La cabecera municipal donde se localizaban dos Iglesias: la Iglesia vieja y la Iglesia Timbral.



En 1860 con el Duque de Linares Virrey de la Nueva España fueron constituidas sus tierras de Santa Catarina lo que hoy es Juárez Hidalgo fundado por los Toltecas posteriormente los religiosos agustinos bautizaron como San Guillermo Aztapanitla.

En 1911 el pueblo de Juárez y Eloxochitlán son quemados por grupos subversivos.

Después en el año de 1917 se erige como cabecera municipal y lo bautizan como Juárez Hidalgo, siendo Gobernador del Estado el General Brigadier Nicolás Flores.

Durante mucho tiempo lo que hoy es Eloxochitlán y Juárez Hidalgo integraron un solo Municipio, cuya cabecera como ya se dijo era San Lorenzo Ixtacoyotla, sin embargo comenzaron los problemas entre comunidades y varias de ellas (11), se separaron y el 22 de septiembre de 1937 conformaron lo que hoy es el Municipio de Eloxochitlán.

Las personas que colaboraron para erigir al municipio fueron: Ausencio Bustos Hernández, Ricardo Senil, Juan Trejo Badillo, Ruperto Ramírez Monroy, Juan Badillo Zenil, Anastasio Ramírez Monroy, quienes la solicitaron al Lic. Javier Rojo Gómez, Gobernador Constitucional del Estado, Municipio, la que se logró en el mismo año con decreto No. 429 se obtuvo la categoría como Municipio libre y soberano.

Personajes Ilustres

Destacan como políticos *Don Alfonso Badillo Galindo* y *Don Luis Espinoza Lara*, en la educación *Don Víctor Fabela Hernández* y *Don Darío Ramírez Vega* y *Don Simitrio M. Sierra Bustos* como filántropo.

También podemos mencionar al C. Vicente Coronado Solís quien fuera General Brigadier.

Cronología de Hechos Históricos

Año	Antecedentes
Siglo XIX	Se registra la fundación de Eloxochitlán.
1937	Fue erigido a categoría de Municipio el 21 de septiembre





MEDIO FÍSICO



Localización

Tiene una altitud sobre el nivel del mar de 1,960 metros. Su localización Geográfica es por el Norte, Latitud $20^{\circ} 40' 43''$ y por el Oeste, Latitud de $98^{\circ} 48' 36''$.

Sus colindancias son:

Al Norte con los Municipios de Juárez Hidalgo y Tlahuiltepa, al Sur con el Municipio de Metztlán, al Oeste con los Municipios de Tlahuiltepa y Nicolás Flores, al Este con el Municipio de Molando.





Extensión

El Municipio de Eloxochitlán, ocupa una superficie de 239.35 kms²., representa el 1.15 % de la superficie total del estado.

Orografía

El municipio tiene una superficie abrupta ya que lo cruza la Sierra Madre Oriental o Sierra Alta Hidalguense, al este cuenta con acantilados. Al norte con mesetas, al sur con valles y al oeste con una pequeña planicie. Sus características orográficas le dan un atractivo muy especial para los amantes del campismo y admiradores de la naturaleza.

Cuenta con el cerro del agua fría que es la montaña más alta y con pequeños relieves de diferentes nombres, como son barrancas y pequeños valles.

Hidrografía

El Municipio de Eloxochitlán cuenta principalmente con el Río Panuco, cuenca del Río Moctezuma, Río Amajac, Río Almolon, Río Quetzalapa, con lagunas, cascadas, pozos, una presa y manantiales que lo abastecen de agua.

El Agua que tiene este municipio embellece las laderas y montañas completando el paisaje serrano de la región.

Clima

En este aspecto el Municipio cuenta con un clima templado tendiente al frío o subcálido-semifrío, tiene fríos variables, por lo regular casi todo el año se encuentra nublado, en el periodo de invierno se registran heladas





y nevadas. Tiene una temperatura media anual de 17°C una precipitación pluvial de 1,075 milímetros cúbicos por año.

PRINCIPALES ECOSISTEMAS

Flora

La flora de Eloxochitlán está compuesta por vegetación de selva media. Tiene árboles como el pino, cedro blanco, encino, cuatlapal y chaparrales. Cuenta con plantas de ornato, como rosa, tulipán, enredadera, hortensia, alcatraz, margarita, geranio, bugambilia, trucho etc.

Árboles frutales, como manzana, durazno, mango, pera, limón, zapote, capulines, agua café y nogal.

Plantas medicinales, como epazote, zavila, simoncillo, ruda, pericón estafiate, malva, hierba buena, hierba blanca, hierba de golpe, etc. Plantas de agave, como maguey, manzo, maguey blanco, maguey chichimeco, etc.

Fauna

En cuanto a su fauna encontramos algunas variedades de aves como palomas, codorniz, gorrión, tordo, tecolote, golondrinas, colibrí, chuparrosa, tigrillo y halcón, también se encuentran algunos mamíferos como venado, ardilla voladora, armadillo, jabalí, coyote, zorro, mapache, conejo, tejón, liebre, gato montés, tlacuache, y una gran variedad de reptiles como víbora de cascabel, serpiente coralillo, chirrionera, mutlapil, venadillo, víbora ratonera, víbora de agua y cochinilla.

Clasificación y Uso del Suelo

El suelo pertenece a los periodos terciario, cuaternario y mesozoico, es de tipo arcilloso, con capa abundante en humus y muy fértil. Su uso es primordialmente de agostadero, le sigue el agrícola y por ultimo el forestal. La mayor parte de la superficie es de pequeña propiedad, ejidal y comunal.



PERFIL SOCIODEMOGRÁFICO

Grupos Étnicos

De acuerdo a los resultados que presento el Censo de Población y Vivienda en el 2010, en el municipio habitan un total de 16 personas que hablan alguna lengua indígena.

Evolución Demográfica

De acuerdo a los resultados que presento el Censo General de Población y Vivienda en el 2010, el municipio cuenta con un total de 2,800 habitantes.



Religión

Al año 2010 de acuerdo al Censo General de Población y Vivienda del INEGI, el porcentaje de población que practica la religión católica es del 95% y el 5% practica otras como se muestra en el cuadro siguiente:

TOTAL MUNICIPAL	2,800
Católica	2,648
Protestantes y Evangélicas Historicas	5
Pentecostales y Neopentecostales	72
Otras Evangélicas	17
Iglesia de Jesucristo de los Santos de los Últimos Días (Mormones)	1
Testigos de Jehová	19
Sin Religión	26
No Especificado	12

INFRAESTRUCTURA SOCIAL Y DE COMUNICACIONES



Educación

El municipio en este importante aspecto cuenta en la educación preescolar con 113 alumnos, 7 maestros y 10 escuelas; En primaria 282 alumnos, 18 maestros y 10 escuelas; En secundaria 156 alumnos, 11 maestros y 6 escuelas.

Salud

Cuenta con un centro de salud de la Secretaría de Salubridad y Asistencia y una unidad médico rural del Instituto Mexicano del Seguro Social, que se encargan de ejecutar los programas Nacionales y Estatales de Salud, así como de operar las diferentes campañas de vacunación y la prestación del servicio médico a la región.

Las unidades médicas con que cuenta el Municipio de Eloxochitlán son en total 5, 2 del IMSS Oportunidades y 3 de la SSAH.

La población de usuarios del servicio de salud en el Municipio de Eloxochitlán es en general de 6,107, de los cuales 4,813 se atienden en el IMSS-Oportunidades y 1,294 en la SSAH.

Deporte

El deporte en Eloxochitlán se limita a los más comunes como el fútbol, básquetbol y voleibol en torneos que organiza el municipio y las escuelas del pueblo.



Los niños en su tiempo libre se divierten jugando canicas, según la temporada es el juego, hay temporada de jugar trompo, yoyo, etc.

Los jóvenes se divierten en su tiempo libre practicando algún deporte como básquetbol, voleibol también gustan de la escaramuza charra (montando caballo y flores de reata) los adultos principalmente las mujeres en su tiempo libre bordan y enseñan a sus nietas. Los ancianos en su tiempo libre o cuando los visita un familiar o amigo se divierten platicando historia y acontecimientos de su juventud entre ellos leyendas y cuentos.

Vivienda

Este municipio cuenta con un parque de poblamiento, programas de autoconstrucción, dentro de las acciones de vivienda, predominan las construcciones de adobe, tabique, madera y embarro.

De acuerdo a los resultados que presento el Censo General de Población y Vivienda en el 2010, en el municipio cuentan con un total de 824 viviendas, de las cuales 823 son particulares.

Servicios Básicos

La cabecera municipal tiene los servicios de agua potable, drenaje, luz eléctrica, alcantarillado, pavimentación, alumbrado público, la mayoría de las comunidades únicamente se cuenta con luz eléctrica y agua potable, en tomas generales.

Existen en el Municipio un total de 170 tomas eléctricas, todas estas son domiciliarias en las 21 localidades que integran al municipio.

En drenaje y alcantarillado se tienen 3 sistemas que cubren 3 localidades. En sistema de agua potable Eloxochitlán tiene 3 sistemas, 551 tomas de agua domiciliarias, que cubren 3 localidades.

Vías de Comunicación

El total de red carretera en el municipio de Eloxochitlán es de 62.1 kilómetros, 21.1 kms. de alimentadoras estatales pavimentadas y revestidas, 59.7 de caminos rurales y 11.3 kms. de brechas mejoradas.

Medios de Comunicación

En comunicaciones cuenta con teléfono, correo, telégrafo, señal de radio y televisión, además de líneas interurbanas y paradero de autobuses en la cabecera municipal, en el resto de las comunidades tienen únicamente señal de radio y televisión.





ACTIVIDAD ECONÓMICA

Principales Sectores, Productos y Servicios

Agricultura

En el Municipio de Eloxochitlán en 2005 se cultivaron principalmente el maíz, frijol, nogal, aguacate y papa.

De maíz se cultivaron 740.50 hectáreas, de las cuales 260.50 son de riego y 480 de temporal.

De frijol se cultivaron 373 hectáreas, de las cuales 255 son de riego y 118 de temporal.

De tomate verde se cultivaron únicamente 60 hectáreas de riego.

Silvicultura

La superficie forestal es de 2,152 hectáreas de las cuales solo 4446 hectáreas cuentan con especie arbolada de tipo comercial, el municipio esta dividido en dos tipos de tierra. El bosque húmedo y arbolado, en el perímetro del cerro conocido como agua fría en el que predomina pino encino, liquidámbar y otros.

El matorral chaparral característico de la vega como Hualula, Almolón San Juan Amajac, etc., donde abundan las cabezas de viejo, lechuguillas, garambullo, etc.

En la actualidad las especies existentes son aprovechadas para satisfacer las necesidades domésticas de los habitantes, para cercas, construcción de casas habitación y para combustible doméstico.

Ganadería

Se crío en 2005 ganado bovino de leche y carne, ovino, porcino, caprino, aves de postura y engorda, así como pavos, teniendo también producción de miel y cera de abeja.

Se contó con 3,975 cabezas de ganado bovino, 1,250 cabezas de ganado porcino, 2,800 cabezas de ganado ovino, 2,900 cabezas de ganado caprino, 17,000 aves, 1,400 guajolotes y 40 colmenas.



Pesca

La pesca en el municipio de Eloxochitlán es de carácter deportivo y se realiza en la laguna de Metztlán, que ofrece un lugar magnifico para pasear en lancha.



Industria y Comercio

El comercio es una actividad económica importante de la población, en los distintos giros comerciales expanden lo indispensable para las necesidades de la comunidad.

En la mayoría de las comunidades por distantes que estén del centro cuentan con tres tiendas tipo miscelánea o abarrotes, distribuidos en las comunidades, el tianguis o plaza se realiza en la cabecera municipal los días viernes de cada semana concurriendo con sus productos los habitantes de los pueblos circunvecinos, los productos que llevan son: frijol, alverjón, chile, piloncillo, tomate de cáscara, jitomate, huevo, queso, aguacate, etc., algunos frutos con nombre extraño según la época, chote coahuayote.

Frutos muy conocidos como naranjas, limón durazno, y lima, también la venta de gallinas, pollos y puercos, existe la venta de objetos de fierro, machetes, guingaros artículos de barro que traen del municipio de Juárez Hidalgo, en la actualidad ya ofrecen artículos de origen extranjero como adornos y perfumería, además cuenta con taller mecánico, eléctrico, restaurante, hotel, gasolinera, farmacia y no existen industrias de ninguna clase.



DICONSA reporta 6 tiendas de beneficio popular repartidas en las siguientes comunidades, Chalmita, Eloxochitlán, Ualula, Tepeyica, Almoloya y Chacaya.



Turismo

Al visitar al municipio de Eloxochitlán, si se llega por Molango se encuentra motivación en el cerro de agua fría, si se llega por venados, se encuentra la laguna de San Cristóbal situada frente a Hualula con un paisaje inolvidable, en este ramal carretero se admiran las montañas de el tajo y Almolón en sus hermosas cañadas y aguas termales que brotan en Amajac y del lugar conocido como la cañada.

El turista puede visitar la barranca de Oatla y la Bolsa en Almoloya, o el lugar conocido como Almecca y Axotla.

Como atractivo natural cuenta con la Laguna de Metztlán donde se puede hacer pesca deportiva, se navega en lanchas y canoas que le ofrecen al visitante un paseo muy bonito, además de sus impresionantes parajes naturales

Población Económicamente Activa por Sector

De acuerdo con cifras al año 2010 presentadas por el INEGI, la población económicamente activa de 12 años y más del municipio asciende a 844 de las cuales 70 se encuentran desocupadas y 774 se encuentran ocupadas como se presenta en el siguiente cuadro:





SECTOR	PEA OCUPADA	%
Total Municipal	774	100
Primario	498	64.38
Secundario	91	11.79
Terciario	171	22.15

ATRATIVOS CULTURALES Y TURÍSTICOS

Monumentos Históricos

Cuenta el Municipio de Eloxochitlán con una Capilla de tipo Colonial en la cabecera municipal, en el centro del pueblo se observan, una estatua de Don Miguel Hidalgo y Costilla; un busto a Don Benito Juárez; y en la Escuela uno al Profesor Justo Sierra.

Existe un lugar donde estuvo una tribu Tolteca al norte de Huejutla, esta un cerro conocido como zenzaculi, en este lugar se han encontrado objetos como obsidiana y vasijas de barro.

En el atrio de la iglesia de Eloxochitlán se encuentran restos de animales y armamentos.

Cuenta también con monumentos Arquitectónicos importantes como la iglesia de San Agustín, la iglesia de San Pedro y la iglesia de San Juan, la cual está ubicada en la comunidad de Hualula.

Fiestas, Danzas y Tradiciones

Leyenda: En la iglesia de Gilo esta una placa y dice lo siguiente: el escultor Francisco Nava Castillo declara que al renovar la Santa Imagen del Señor de la Agonía en presencia de muchos señores del pueblo no le encontró los ojos y estos prodigiosamente aparecieron al siguiente día quedando la imagen ya con ojos, por este prodigio el reconocimiento del poder de dios y venerar con todo amor la Agonía.

(Nota escrita el 8 de octubre de 1925)





Tradiciones: El 16 de septiembre, se celebra la Independencia Nacional, con feria, fuegos pirotécnicos, música y danzas.

El 28 de agosto celebran la fiesta patronal de San Agustín, con un baile popular, feria y música.

El 1 y 2 de noviembre, celebran con un Carnaval a sus Muertos haciendo ceremonias pagano religiosas

Gastronomía: Los alimentos típicos del Municipio son entre otros el zacahuil, revoltijo, carnitas de puerco, barbacoa de res, enchiladas con cecina, pollo huasteco y rancharo.

Los dulces típicos que se producen son: Charamuscas, cocadas, palanquetas de nuez, cacahuete y pepitas con piloncillo, galletas de maíz. En las bebidas típicas podemos mencionar algunos elaborados con una variedad de frutas, vinos de mesa y aguardiente de caña, que se produce derivado de las cosechas de caña de azúcar.

Artesanías: Inicialmente el Municipio de Eloxochitlán en sus comunidades contaba con diferentes tipos de artesanías, las cuales han dejado de existir o existen pero en mínima cantidad una de ellas es el tejido de la vara de sauce con la que hacían diferentes utensilios para el hogar y avances para vender los artículos como: canastas sombreros y otros en las comunidades de Almolón Chacaya, San Juan Amajac.

En la actualidad existen artesanos los cuales se dedican a la elaboración con palma de cestería y sombreros; con cuero elaboran talabartería, como fundas para machete, fajas para caballos y huaraches.

También se elaboran gran variedad de mascararas para vender a nivel estado y municipios circunvecinos, tiene mayor demanda en la época de carnaval, este trabajo se hace con madera de árboles de cedro, palo escrito etc., además de la fabricación de diferentes muebles para el hogar.

Traje Típico: en el Hombre la vestimenta es de calzoncillo y camisa de manta, huaraches de tres puntadas, sombrero y morral.

En la mujer la vestimenta consta de enaguas y camisa de manta bordadas con chaquira o hilo de colores la hechura es a mano, con rebozo descalzas o con huaraches, en un tiempo la mujer vistió de una tela conocida popularmente como camballa.





En la actualidad el hombre viste de pantalón, camisa, chamarra, zapato de piel o huaraches y sombrero, por lo regular en la zona de la vega trae un ayate, morral, en la parte alta trae morral y una reata. La mujer viste normal, algunos jóvenes han aceptado la moda o artículos comerciales modernos.

GOBIERNO

Principales Localidades

De acuerdo al Censo General de Población y Vivienda, 2010 el municipio cuenta con 26 localidades, en la siguiente tabla de información se muestran las localidades más importantes del municipio:

NOMBRE DE LA LOCALIDAD	POBLACIÓN TOTAL	POBLACIÓN TOTAL MASCULINA	POBLACIÓN TOTAL FEMENINA
San Miguel Almolón (Almolón)	568	268	300
San Pedro Gilo (Gilo)	85	38	47
Hualula (San Juan Hualula)	176	81	95
San Juan Amajaque	869	389	480
Tepeyica	95	43	52
Chacaya	151	70	81
La Punta De Hualula (La Punta De Cerro)	62	33	29

Caracterización del Ayuntamiento

Presidente Municipal
Síndico
5 Regidores





Organización y Estructura de la Administración Pública Municipal

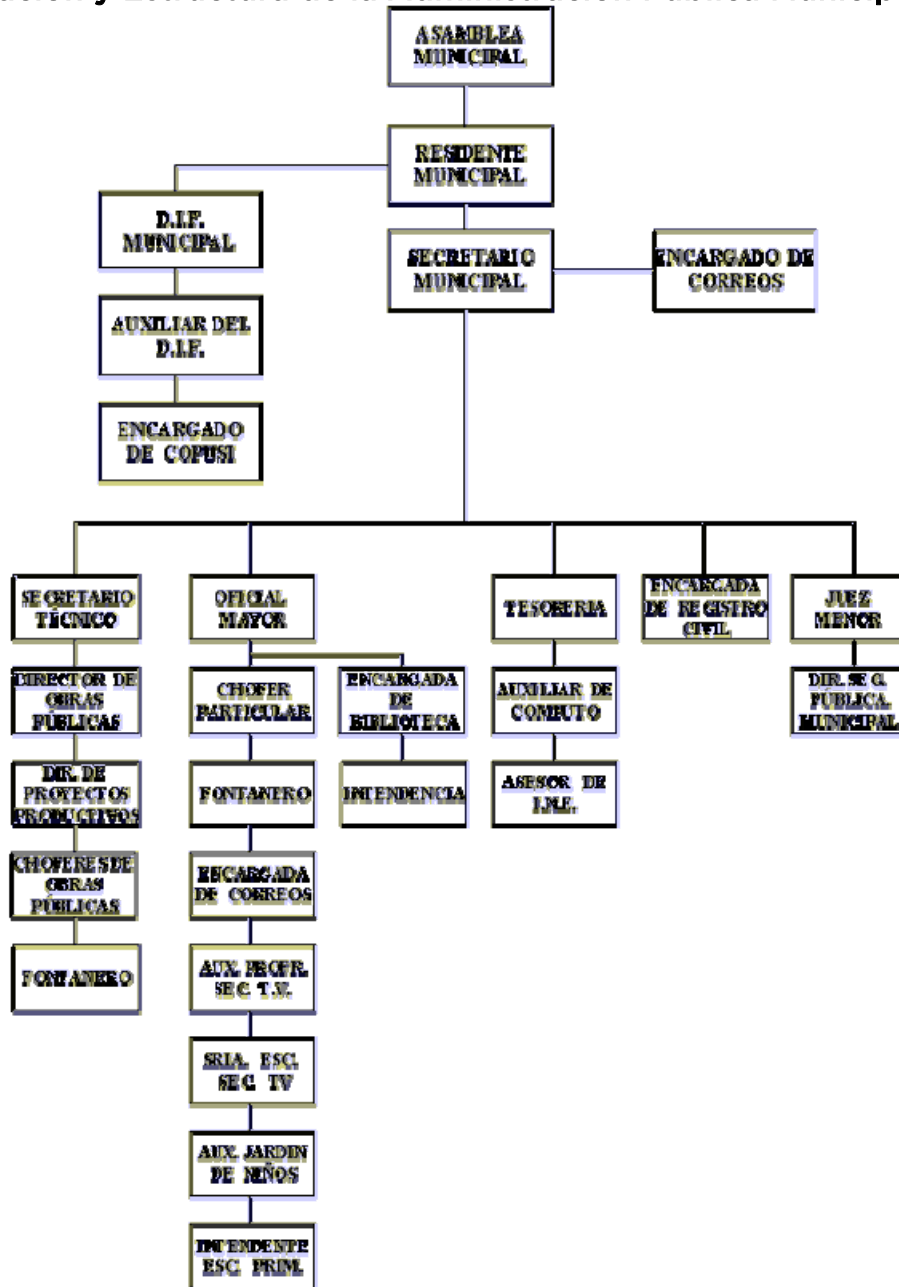

Autoridades Auxiliares 11 Delegados Municipales





Regionalización político-electoral a la que pertenece.

Distrito electoral federal III
Distrito local electoral IX

Reglamentación Municipal

Todo ayuntamiento por mandato constitucional tiene la facultad de elaborar reglamentos que normen su funcionamiento interno y la vida comunitaria, dentro de los aspectos que se pueden considerar se mencionan los siguientes:

- Bando de Policía y Buen Gobierno
- Reglamento Interior del Ayuntamiento
- Reglamento Interno de Administración
- Reglamento de Obra Pública Municipal
- Reglamentación de Planeación
- Reglamento de Catastro Municipal
- Reglamento de Protección Civil
- Reglamento de Salud
- Reglamento de expendios de bebidas alcohólicas.
- Agua Potable
- Drenaje y Alcantarillado
- Seguridad Pública
- Tránsito y Vialidad
- Panteones y Cementerios

Cronología de los Presidentes Municipales

Relación de presidentes municipales que han gobernado Eloxochitlán de 1964 a la Fecha.

PRESIDENTE	PERIODO
Víctor Farela H.	1964-1967
Enrique Mercado B.	1967-1970
Concepción Hernández B.	1970-1973
José Badillo Zenil.	1973-1976
Eleuterio Ramírez B.	1976-1979
Hermelindo Ramírez B.	1979-1982
Jaime Sierra Badillo.	1982-1985
Eleuterio Ramírez B.	1985-1988
Romelio Olvera Badillo.	1988-1991
Saúl Hernández R.	1991-1994
Sinocio Badillo Zenil.	1994-1997
Gilberto Hernández P.	1997-2000





SISTEMA INTEGRAL DE INFORMACIÓN DEL ESTADO DE HIDALGO
ENCICLOPEDIA DE LOS MUNICIPIOS DEL ESTADO DE HIDALGO
ELOXOCHTLÁN



Alejandro Ramírez P.	2000-2003
Aarón Santamarina Durán	2003-2006
Aurelio Peraza Montiel	2006-2009
Ociel Miranda Coronado	2009-2012
Baltazar Hernández Delgado	2012-2016

Enciclopedia de los Municipios de Hidalgo
HIDALGO

© 2010. Gobierno del Estado de Hidalgo

© 2011. Gobierno del Estado de Hidalgo, Secretaría de
Planeación Desarrollo Regional y Metropolitano



www.hidalgo.gob.mx

Plaza Juárez s/n Col. Centro, Pachuca de Soto, Hidalgo
Conmutador: 71 76000 ext. 2577 y 2575