

## **Título: Caracterización de los Hogares con Jefatura Femenina en Hidalgo**

Temática: Políticas de población

Autores:

- Zavala Mejía Lilia,  
Profesora investigadora UAEH  
[lzm\\_07@hotmail.com](mailto:lzm_07@hotmail.com)
- Vera Zamora Carla Adilene  
Alumna 9no Semestre Licenciatura en Economía UAEH  
[adi\\_veza@hotmail.com](mailto:adi_veza@hotmail.com)

Síntesis

Trabajo de investigación que se basa en información estadística y documental para analizar las situación por grupos en el Estado de Hidalgo de los hogares con jefatura femenina del Estado y que tanto influye esta situación en el Índice de Marginación, puesto que se dividió los 84 municipios en cinco grupos de acuerdo al grado de marginación y aparte de este análisis de esta índole se busca hacer la regionalización del Estado tomando estas variables y aparte la potencialización que se tiene por cada municipio y por cada uno de estos grupos. Cuando se hizo la división de municipios se puso observar claramente desde el inicio que hidalgo se caracteriza por las desigualdades que existen desde la población, educación actividad económica entre otros y después las diferencias que igual existen dentro de cada rubro por municipio El tener una investigación de las características del Estado en base a una variable sirve como base para diversas tomas de decisiones. Este tipo de trabajos puede servir como base para realizar políticas públicas.

## Resumen en extenso

Al paso del tiempo se puede observar que cada vez el papel que juegan las mujeres en el desarrollo de una sociedad es más reconocido y se hacen numerosos estudios de la influencia de la mujer en la vida política, económica, social, familiar, etc. El trabajo presentado aquí tiene como objetivo caracterizar los hogares con jefatura femenina en el estado de Hidalgo con los datos más recientes posibles (2000-2011), analizando datos e información y entendiendo así en algunas de las características y causas del panorama que se puede observar.

La metodología que se empleó para esta investigación es la cuantitativa puesto que nos basamos en la búsqueda de información documental y estadística, se comienza con la revisión de los trabajos acerca de este tema observando que “los hogares con jefatura femenina enfrentan una posición de desventaja social, la mayoría de los estudios muestra una relación positiva entre la jefatura femenina en el hogar y la pobreza” (Acosta, 2010: 1) los datos que se obtuvieron fueron población, fecundidad, sexo de los jefes de hogar, tipo de hogar censal, situación conyugal, fecundidad, escolaridad, condición de actividad económica, IDH (Índice de Desarrollo Humano), IDG (Índice de Desarrollo de Género), IPG (Índice de Potenciación de Género), IM (Índice de Marginación).

El análisis se hizo dividiendo los 84 municipios del Estado en 5 grupos de acuerdo a su nivel marginación (muy bajo, bajo, medio, alto, muy alto, ver mapa A) se realizaron gráficas generales del Estado, así como por grupo de análisis para poder tener bases para hacer comparaciones inter e intragrupos, se revisaron diversos artículos de investigaciones y se pretende observar que tanto influye que los hogares tengan jefatura femenina al grado de marginación o el valor del IDH y de acuerdo al IDG y al IPG hacer prospectivas de estos municipios para en un futuro tal vez formar algunas alternativas de desarrollo.

La gráfica 1 muestra que de la población total del Estado de Hidalgo que es de 2665018 según el censo de población y vivienda 2010 que el 52% de la población son mujeres y 48% hombres y sin embargo la gráfica 2 muestra que del total de hogares en Hidalgo (662651) el 24% es jefa de familia y el resto (76%) es jefe, mostrando con esto que a pesar de que las mujeres son más en términos de población total, no son la mayoría las que se consideran jefas de familia.

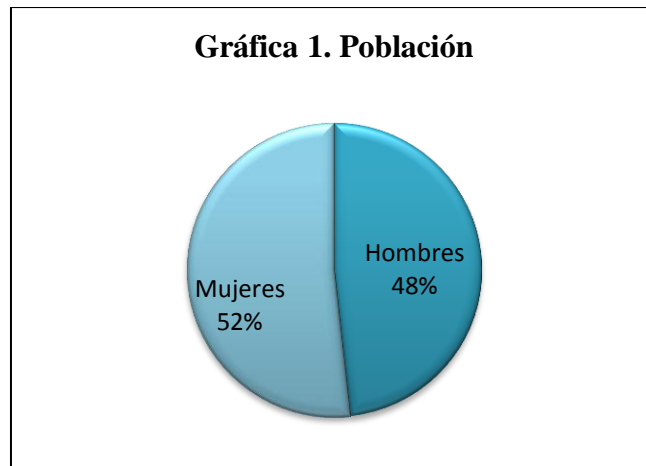

Fuente: Elaboración propia con datos de INEGI, Censo de población y vivienda 2010

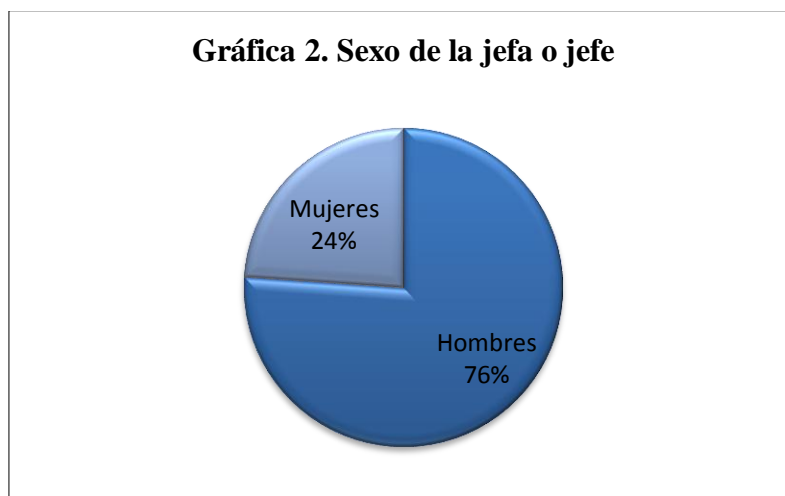

Fuente: Elaboración propia con datos de INEGI, Censo de población y vivienda 2010

La gráfica 3 muestra la mayor parte de hogares son familiares y de estos los que predominan son los nucleares seguidos de los hogares ampliados y después en el tipo de hogares no familiares el unipersonal, quedándose en los últimos lugares el compuesto y el de corresidentes.

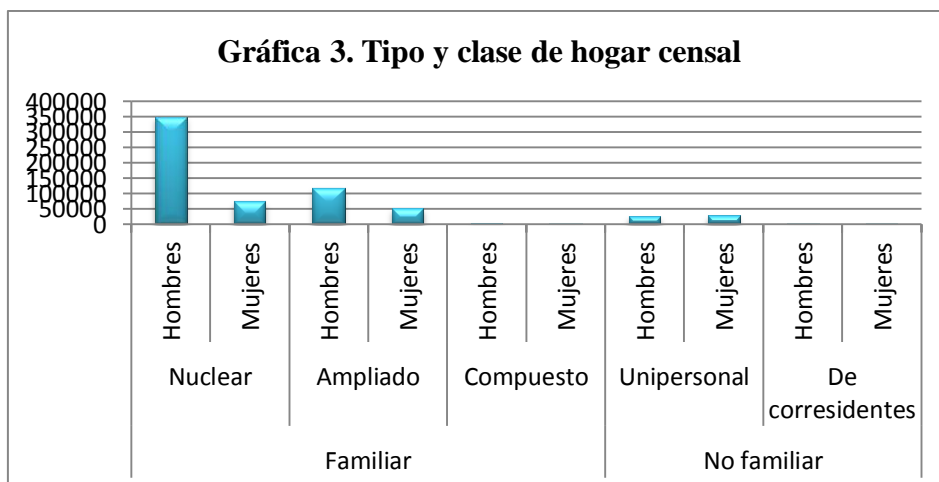

Fuente: Elaboración propia con datos de INEGI, Censo de población y vivienda 2010

En cuanto a la situación conyugal el Estado de Hidalgo en su agregado el 37% de la población es casada, 34% solteros, 19% están en unión libre, viudos 5%, separados 4% y divorciados 1%



Fuente: Elaboración propia con datos de INEGI, Censo de población y vivienda 2010

En cuanto al número de hijos nacidos la gráfica 5 muestra que el 31% de la población femenina mayor de 12 años no tiene hijos y dos hijos un 17% seguidos de 15% con 3 hijos y 12% tiene 4 hijos probando que la tendencia general es que las familias son cada vez más pequeñas.

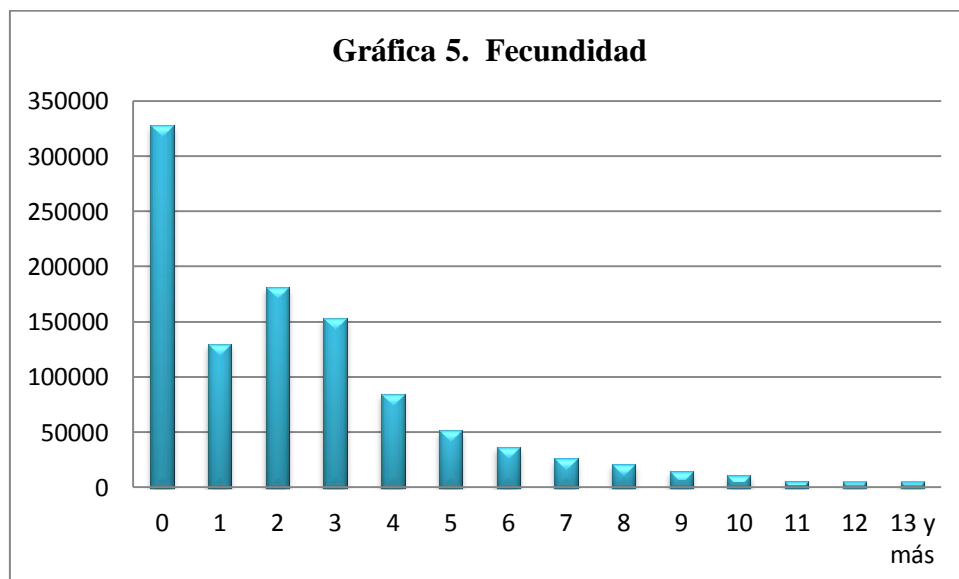

Fuente: Elaboración propia con datos de INEGI, Censo de población y vivienda 2010

En la gráfica 6, que se refiere al nivel de escolaridad se ve que es un tema en el que el Estado está muy rezagado puesto que el 60% de la población mayor de 15 años y más tiene la educación primaria y secundaria, solo un 18% la educación media superior y 13% la superior y sin escolaridad 9%, pero preescolar y estudios técnicos o comerciales 0% siendo que la educación preescolar es una de las bases para el desenvolvimiento, la adaptación y muchos otros beneficios y los estudios comerciales tampoco, siendo que ni se especializan se puede decir que para un oficio de manera formal ni profesionalmente.

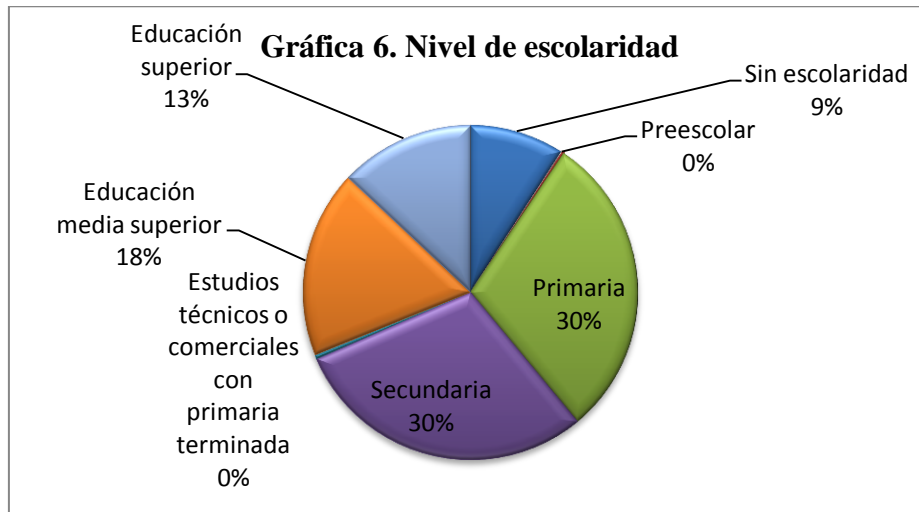

Fuente: Elaboración propia con datos de INEGI, Censo de población y vivienda 2010

La población económicamente activa representa el 50% y de esta el 47% está ocupada y solo el 3% está desocupada y el 50% restante el población no económicamente activa.

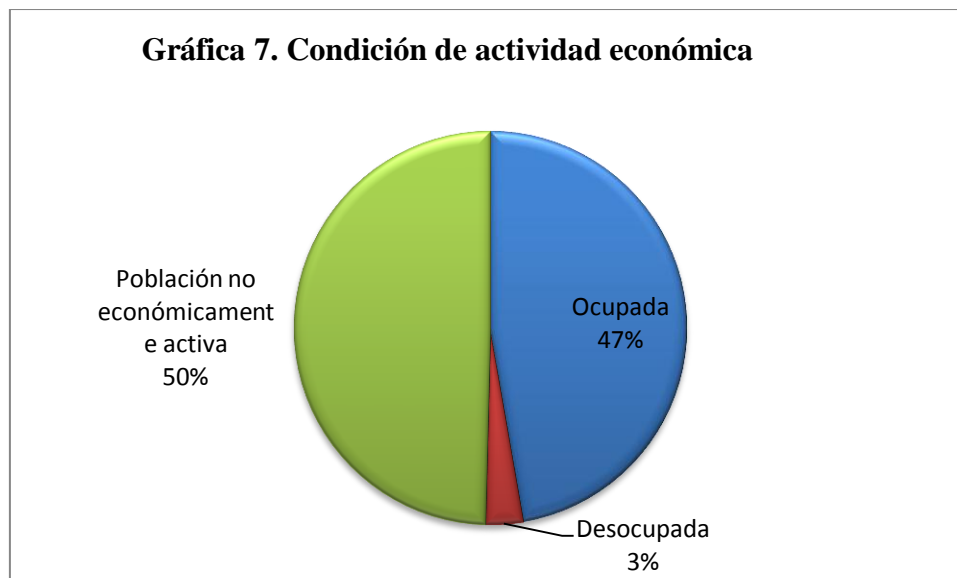

Fuente: Elaboración propia con datos de INEGI, Censo de población y vivienda 2010

La tabla 1 contiene los datos de Índice de Desarrollo Humano (IDH), Índice de Desarrollo de Género (IDG), el Índice de Potenciación de Género (IPG) y el índice y grado de marginación; en cuanto al IDH y al IDG ha aumentado, pero ahora abra que analizarlos por regiones y ver si en el estado se presenta igualdad o no y en cuanto al índice de marginación en términos generales es bajo.

**Tabla 1**

<u>IDH</u>		<u>IDG</u>		<u>IPG</u>	<i>Marginación 2005</i>	
2000	2005	2000	2005	2005	Índice de marginación	Grado de Marginación
0.7499	0.7961	0.7351	0.7800	0.5314	-0.1667	Bajo

Fuente: Elaboración propia con datos de CONAPO

### División de municipios por grado de marginación

Con el fin de analizar de forma más clara los datos, las estadísticas se clasifico a los municipios en cinco grupos por el grado de marginación 2005 que tiene cada uno; muy bajo, bajo, medio, alto y muy alto.

**Mapa A. Índice de Marginación por municipio, 2010**

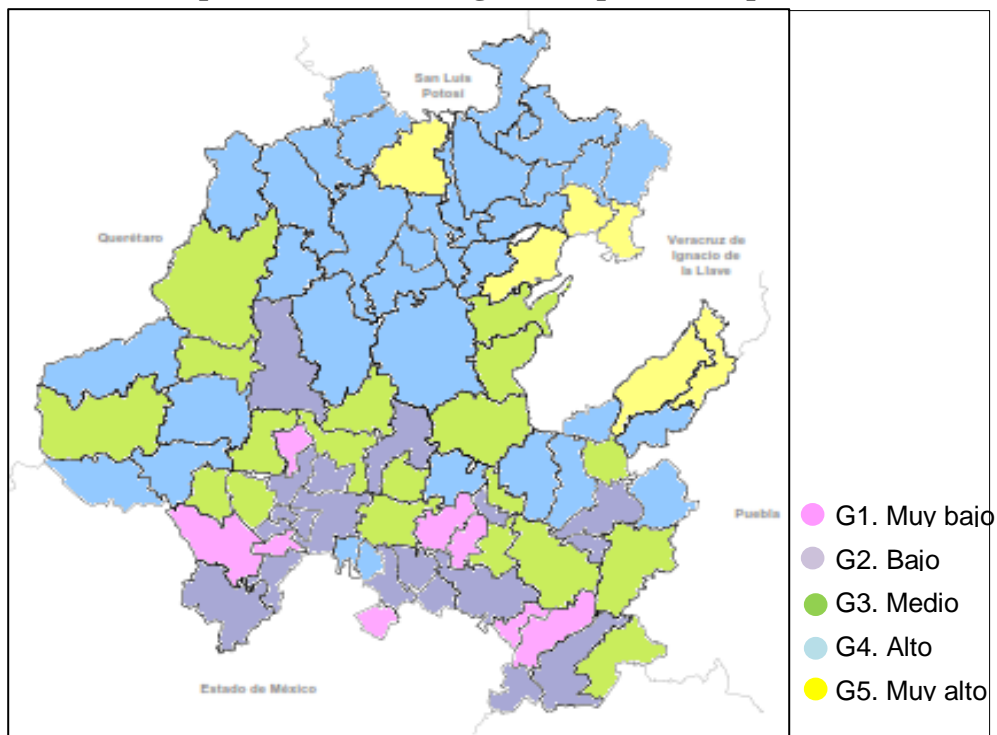

Fuente: Elaboración propia con datos de CONAPO

## Población

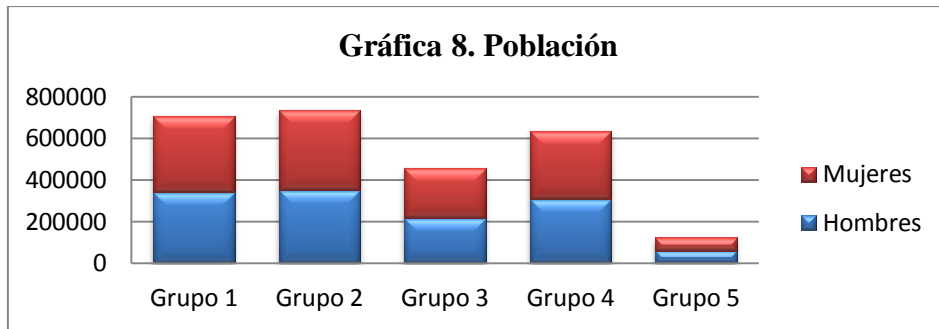

Fuente: Elaboración propia con datos de INEGI, Censo de población y vivienda 2010

## Sexo de la jefa o jefe

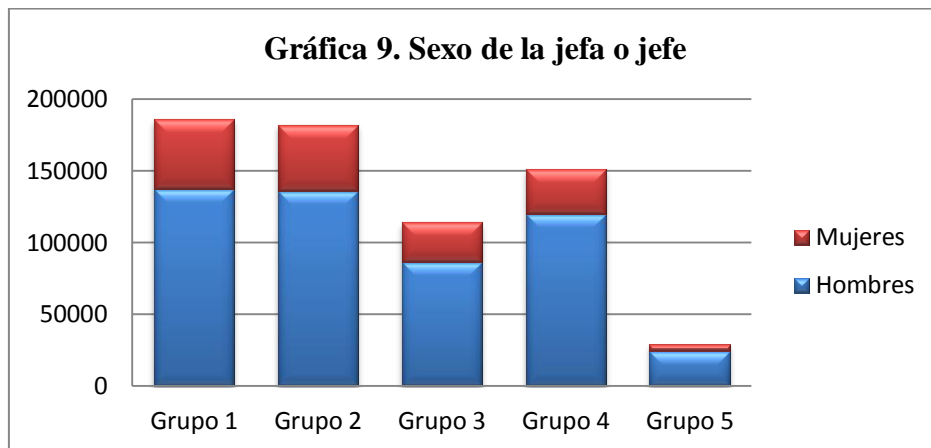

Fuente: Elaboración propia con datos de INEGI, Censo de población y vivienda 2010

## Tipo y clase de hogar censal

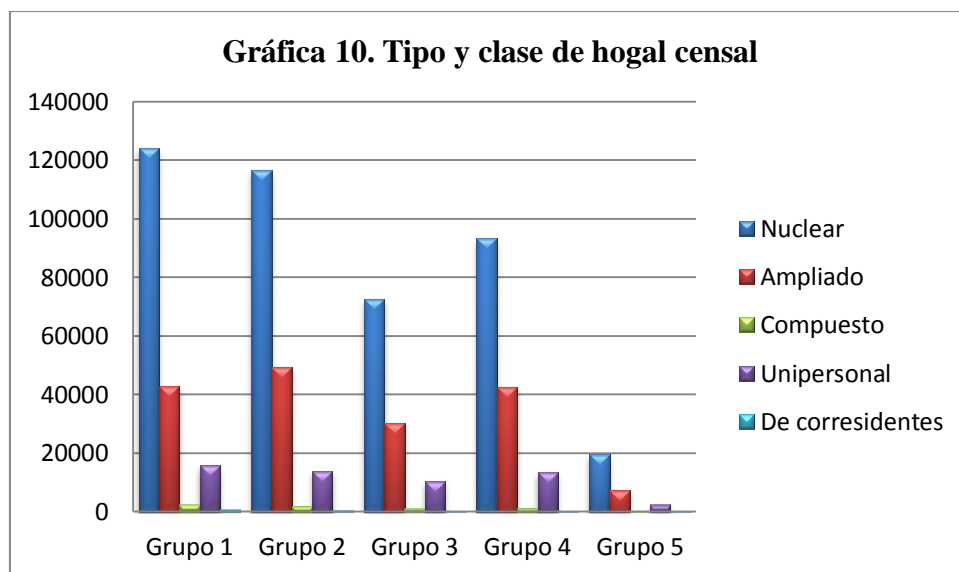

Fuente: Elaboración propia con datos de INEGI, Censo de población y vivienda 2010

## Situación conyugal

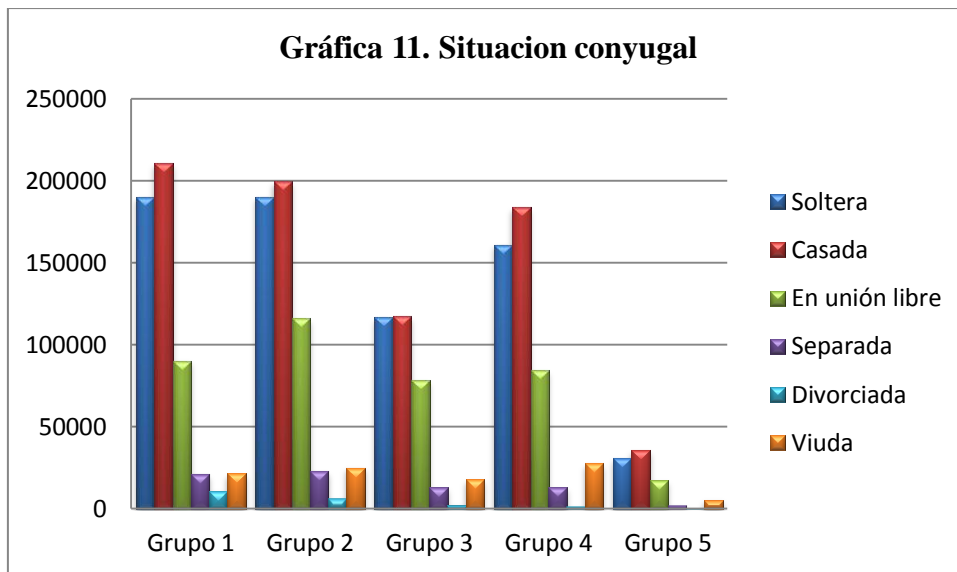

Fuente: Elaboración propia con datos de INEGI, Censo de población y vivienda 2010

## Condición de actividad económica

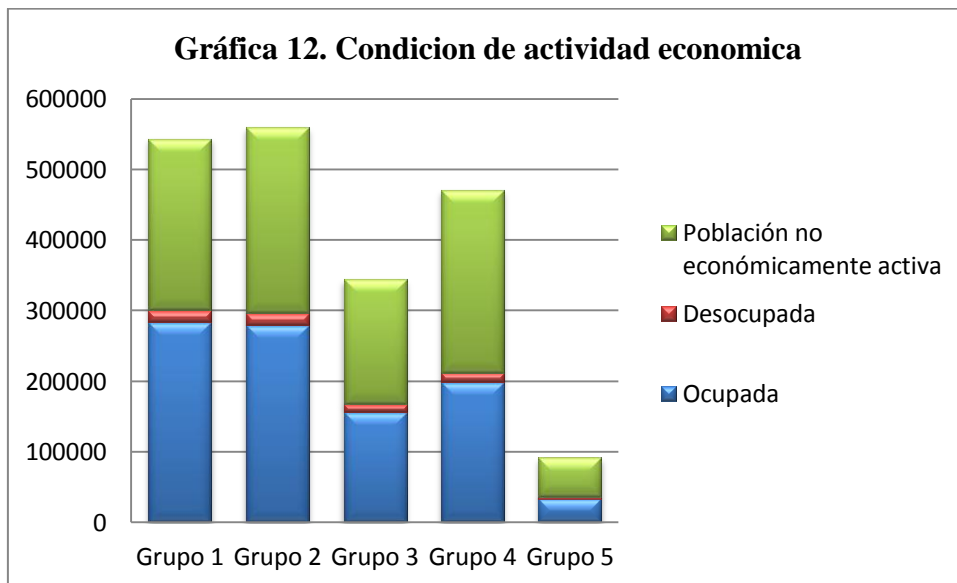

Fuente: Elaboración propia con datos de INEGI, Censo de población y vivienda 2010



## Fecundidad

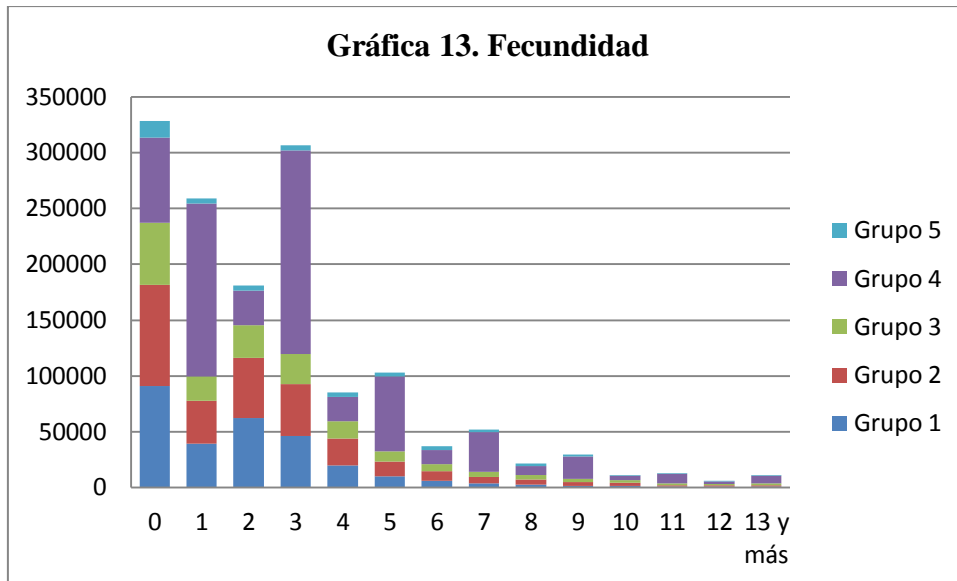

Fuente: Elaboración propia con datos de INEGI, Censo de población y vivienda 2010

## Nivel de escolaridad

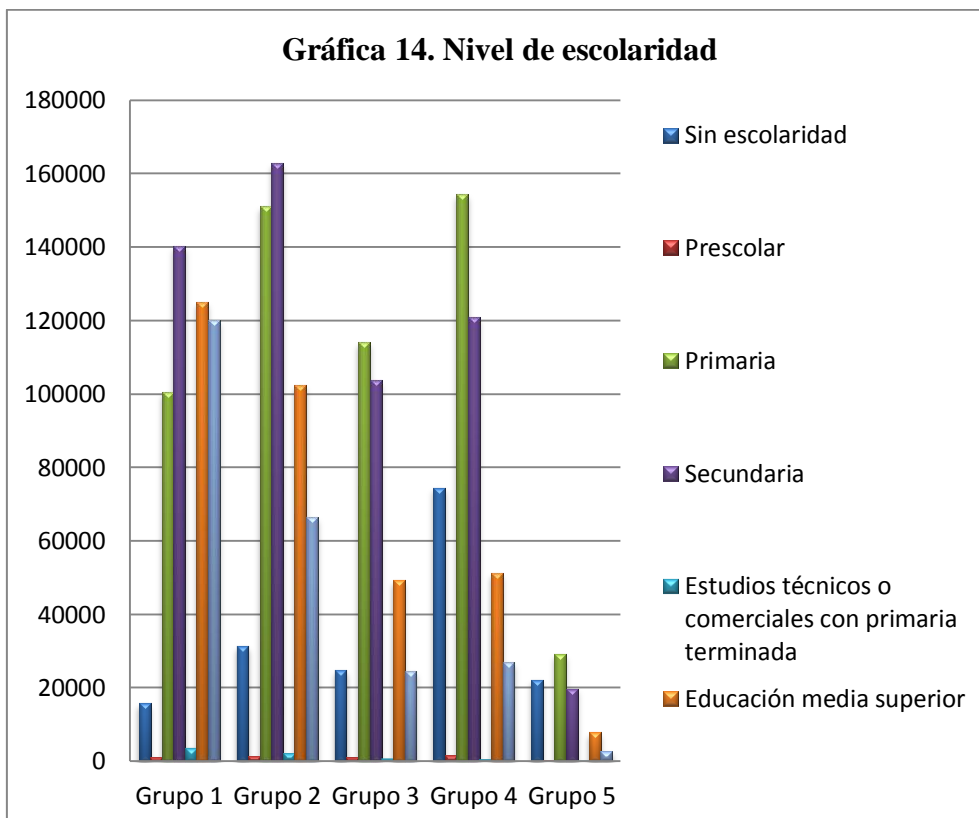

Fuente: Elaboración propia con datos de INEGI, Censo de población y vivienda 2010

## Valor Agregado Censal Bruto

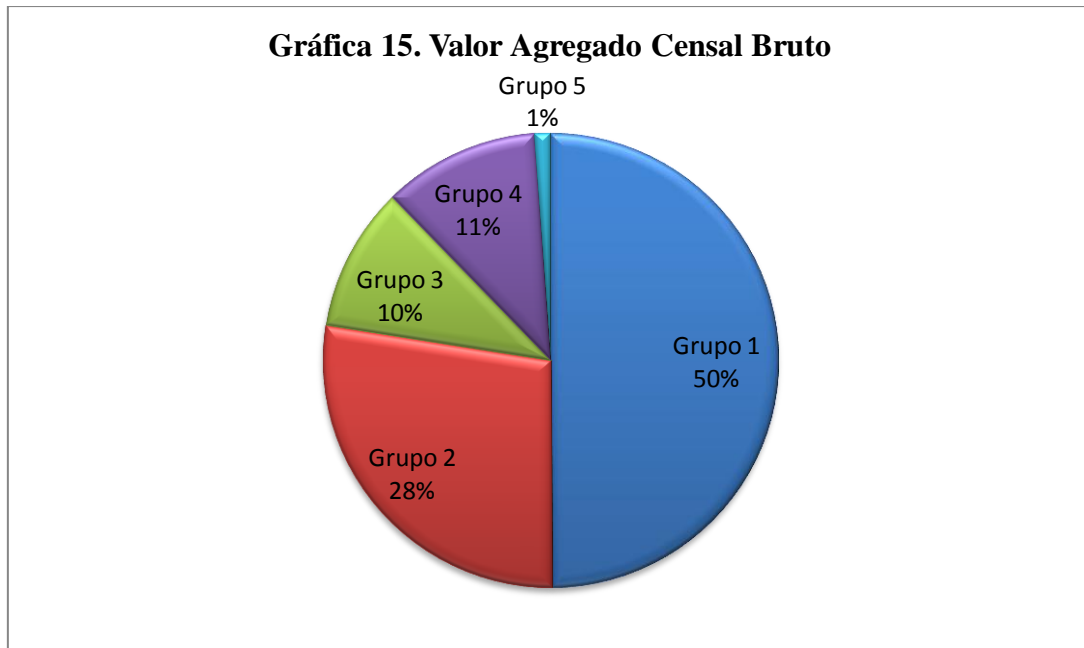

Fuente: Elaboración propia con datos de INEGI, 2008

**Tabla 2**

<b>Municipio</b>	<b>IDH</b>		<b>IDG</b>		<b>IPG</b>	<b>Marginacion 2005</b>	
	2000	2005	2000	2005	2005	Índice de marginación	Grado de Marginacion
<b>Grupo 1</b>	0.82035	0.865925	0.811975	0.856425	0.52309227	-1.46806639	Muy bajo
<b>Grupo 2</b>	0.77824211	0.82281579	0.76753684	0.81081053	0.57697325	-0.98119551	Bajo
<b>Grupo 3</b>	0.74519474	0.78027368	0.731	0.76372263	0.50806725	-0.34960408	Medio
<b>Grupo 4</b>	0.68203125	0.722625	0.65518125	0.69310938	0.51978274	0.43881203	Alto
<b>Grupo 5</b>	0.60346667	0.64095	0.59215	0.61128333	0.534447	1.49714178	Muy alto

Fuente: Elaboración propia con datos de CONAPO

Se puede observar la enorme desigualdad que se presenta en el estado tanto de un grupo a otro como entre ellos. Aunque falta la relación con el nivel de marginación de los municipios.

“En todo momento de mi vida hay una mujer que me lleva de la mano en las tinieblas de una realidad que las mujeres conocen mejor que los hombres y en las cuales se orientan mejor con menos luces” (Gabriel García Márquez)

## **Bibliografía**

Acosta Diaz, Felix. *La familia. Hogares más pobres con jefaturas femeninas* (2010)

Arriagada Irma. *Cambios y desigualdad en las familias latinoamericanas* (2002)

Arriagada Irma. *Familias latinoamericanas: cambiantes, diversas y desiguales* (2007)

Davis Benjamín, Handa Sudhanshu y Soto Humberto. *Hogares, pobreza y políticas en épocas de crisis. México, 1992-1996* (2004)

Delgado Parra Ma. Concepción, Pamplona Rangel Francisco. *Pobreza, desigualdad y desarrollo humano con perspectiva de género en el Estado de Hidalgo: Migración, pueblos indígenas y sustentabilidad* (2008)

Hidalgo *Indicadores de Desarrollo Humano y Género en México 2000-2005*

INEGI *Encuesta del Estado de Hidalgo de Ingresos y gastos de los Hogares*

Lázaro Castellanos Rosa, Zapata Martelo Emma, Martienez Corona y Alberti Manzanares Pilar *Jefatura femenina de hogar y transformaciones en los modelos de género tradicionales en dos municipios de Guanajuato* (2005)

Lopez Vega Rafael y Gaspar Olvera Selene. *Mujer, hogar y trabajo. Arreglos familiares, pobreza y apoyos sociales* (2010)

PNUD *Índice de Competitividad Social* (2007)

## **Referencias electrónicas**

MUJERES POBRES JEFAS DEL HOGAR EN MÉXICO en

[http://www.globaljusticecenter.org/ponencias2005/garcia\\_vences\\_esp.htm](http://www.globaljusticecenter.org/ponencias2005/garcia_vences_esp.htm)

Índice de Potenciación de Género IPG en

[http://es.wikipedia.org/wiki/%C3%8Dndice\\_de\\_potenciaci%C3%B3n\\_de\\_g%C3%A9nero](http://es.wikipedia.org/wiki/%C3%8Dndice_de_potenciaci%C3%B3n_de_g%C3%A9nero)

Índice de Desarrollo Humano Relativo al Género IDG en

[http://es.wikipedia.org/wiki/%C3%8Dndice\\_de\\_desarrollo\\_humano\\_relativo\\_al\\_g%C3%A9nero](http://es.wikipedia.org/wiki/%C3%8Dndice_de_desarrollo_humano_relativo_al_g%C3%A9nero)

Índice de Competitividad Social en

<http://www.undp.org.mx/desarrollohumano/competividad/index.html>

¿Qué elementos componen el índice de competitividad social? En

[http://www.undp.org.mx/spip.php?page=article\\_sp&id\\_article=202](http://www.undp.org.mx/spip.php?page=article_sp&id_article=202)