

## **RESULTADOS DE LA ENCUESTA NACIONAL DE OCUPACIÓN Y EMPLEO EN EL CUARTO TRIMESTRE DE 2011 PARA EL ESTADO DE HIDALGO**

- Durante el cuarto trimestre de 2011, la Población Económicamente Activa<sup>1</sup> (PEA) del estado de Hidalgo fue de 1 millón 117 mil personas que representó 56.8% de la población de 14 años y más y de las cuales 1 millón 071 mil personas (95.8%) estuvo ocupada.
- En el periodo octubre-diciembre de 2011, la tasa de desocupación abierta (TDA) en Hidalgo fue de 4.2 por ciento, equivalente a cerca de 47 mil personas.
- En la zona urbana de Pachuca<sup>2</sup>, la Población Económicamente Activa (PEA) agrupó a 61 de cada 100 personas de 14 años y más, de las cuales 96.1% estaban ocupadas. El terciario fue el sector de actividad que brindó mayor ocupación al reunir a 83 de cada 100 ocupados.

El Instituto Nacional de Estadística y Geografía (INEGI) da a conocer los resultados preliminares de la Encuesta Nacional de Ocupación y Empleo (ENOE) correspondientes al trimestre octubre-diciembre de 2011.

### **Población económicamente activa**

Durante el cuarto trimestre de 2011 la PEA del estado de Hidalgo fue de casi 1 millón 117 mil personas (56.8%) donde aproximadamente 710 mil, es decir, 63.5% son hombres y poco más de 407 mil son mujeres, que representan 36.5 por ciento. Al comparar la PEA con la población de 14 o más años de edad, se tiene que 57 de cada 100 personas en edad de trabajar participaron en la actividad económica, ya sea porque estaban ocupadas o porque buscaban estarlo.

---

<sup>1</sup> Población de 14 ó más años de edad que durante el periodo de referencia realizaron una actividad económica (población ocupada) o buscaron activamente hacerlo (población desocupada abierta en las últimas cuatro semanas), siempre y cuando hayan estado dispuestos a trabajar en la semana de referencia.

<sup>2</sup> La zona urbana de Pachuca se integra por las localidades conurbadas de los municipios de Pachuca de Soto y Mineral de la Reforma.

## Población ocupada

Al interior de la PEA es posible identificar a la población que participó en la generación de algún bien económico o en la prestación de un servicio (población ocupada), la cual en el periodo octubre-diciembre de 2011 significó 95.8%, que entre los hombres representa el 95.8% y entre las mujeres 95.9 por ciento.

**GRÁFICA 1**  
**POBLACIÓN OCUPADA SEGÚN SEXO AL CUARTO TRIMESTRE DE 2011**  
(Porcentaje)

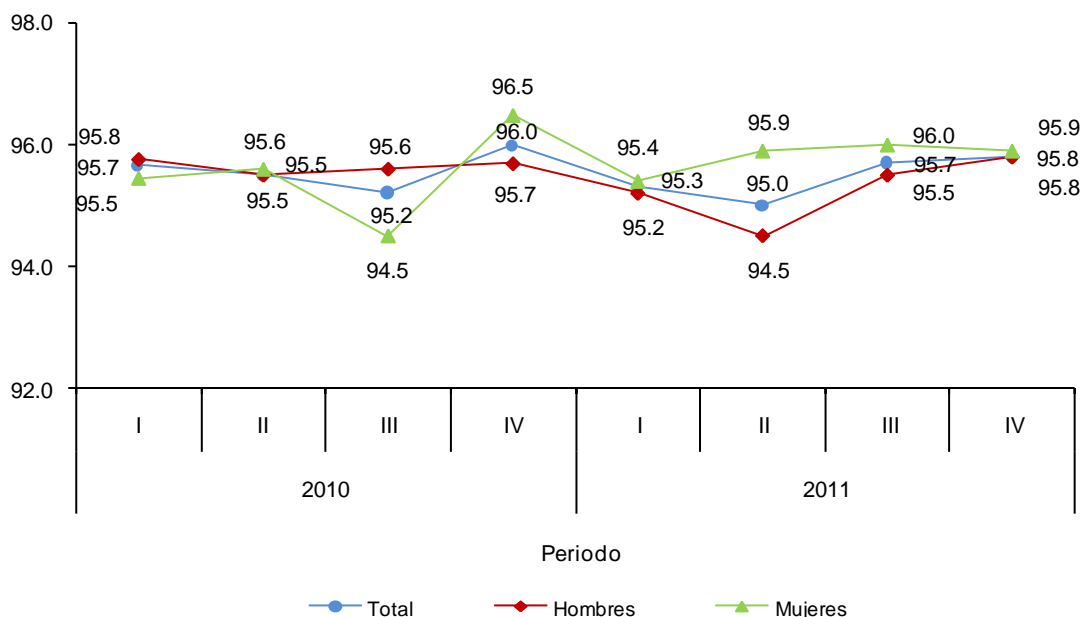

Fuente: INEGI-ENOE.

Si se considera a la población ocupada, con relación al sector de actividad económica en que labora, el sector primario registró 234 mil personas (que representaron 21.9% del total); en el secundario 265 mil (24.7%), y poco más de 569 mil (53.2%) trabajaron en el sector terciario o de servicios. Las restantes mil personas no especificaron su actividad económica.

Con respecto a la distribución de la población ocupada por sector de actividad económica, la situación por sexo es la siguiente, en el caso de los hombres 40 de cada 100 trabajaron en el sector terciario mientras que el sexo femenino registró 76 de cada 100; en el sector secundario laboraron 30 de cada 100 hombres, y sólo 16 de cada 100 fueron mujeres; por último, el sector primario concentró 30 de cada 100 hombres y ocho de cada 100 mujeres.

**GRÁFICA 2**  
**POBLACIÓN OCUPADA POR SECTOR DE ACTIVIDAD ECONÓMICA**  
**AL CUARTO TRIMESTRE DE 2011**  
(Porcentaje)

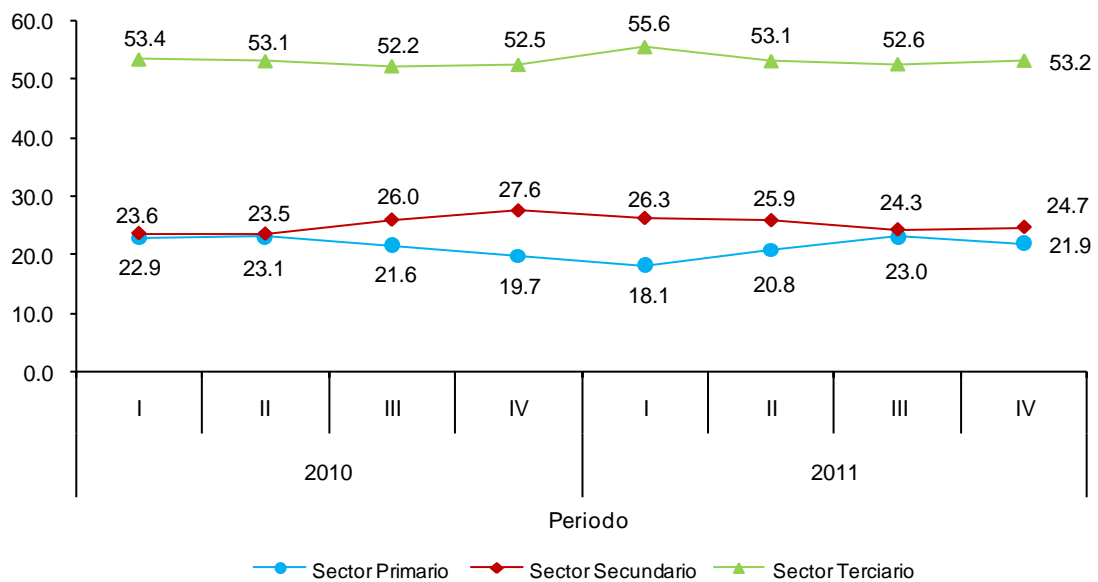

Fuente: INEGI-ENOE.

Asimismo, la población se desempeñó en una gran variedad de ocupaciones y con distinta intensidad. Algunas personas trabajaron pocas horas mientras otras tuvieron jornadas largas de trabajo; en efecto, si se observan las horas trabajadas por la población ocupada en la semana de referencia, se aprecian claramente las diferencias: por un lado 7.5% trabajaron menos de 15 horas semanales, mientras que en el otro extremo se ubicaron 29.4% que laboraron más de 48 horas semanales.<sup>3</sup> En promedio, la población ocupada trabajó una jornada de 41.2 horas a la semana. Por su parte, en el periodo octubre-diciembre de 2011, la tasa de ocupación parcial y desocupación (TOPD) en Hidalgo fue de 11.3 por ciento.

<sup>3</sup> El resto de los trabajadores se distribuyó de la siguiente manera: 25.0% trabajaron de 15 a 34 horas, aproximadamente 36.4% laboraron de 35 a 48 hrs. y los ausentes temporales fueron 1.8 por ciento.

Otro enfoque para garantizar a la población ocupada se refiere al ámbito y tamaño de unidad económica en que labora. En función de ello, si sólo se toma en cuenta al ámbito no agropecuario (que abarcó 830 mil personas, de las cuáles casi 471 mil fueron hombres y poco más de 359 mil mujeres), un total de 485 mil (58.5%) estaban ocupadas en micronegocios; alrededor de 135 mil (16.3%) en establecimientos pequeños; casi 61 mil (7.3%) en establecimientos medianos; poco más de 50 mil (6.1%) en establecimientos grandes, y 98 mil (11.8%) se ocuparon en otro tipo de unidades económicas.

Los datos sobre la posición en la ocupación permiten notar que la mayor parte de los ocupados (61.7%) fueron personas subordinadas y remuneradas; este grupo se conformo por alrededor de 661 mil personas. Le siguen, de acuerdo a su volumen, los trabajadores por cuenta propia, que representaron 25.9% de la población ocupada total, es decir, cerca de 277 mil personas. Los trabajadores no remunerados sumaron más de 89 mil (8.4%), y finalmente, los empleadores (patrones) con un poco más de 43 mil personas (4.0 por ciento).

**GRÁFICA 3**  
**POBLACIÓN OCUPADA SEGÚN POSICIÓN EN LA OCUPACIÓN**  
**AL CUARTO TRIMESTRE DE 2011**  
(Porcentaje)

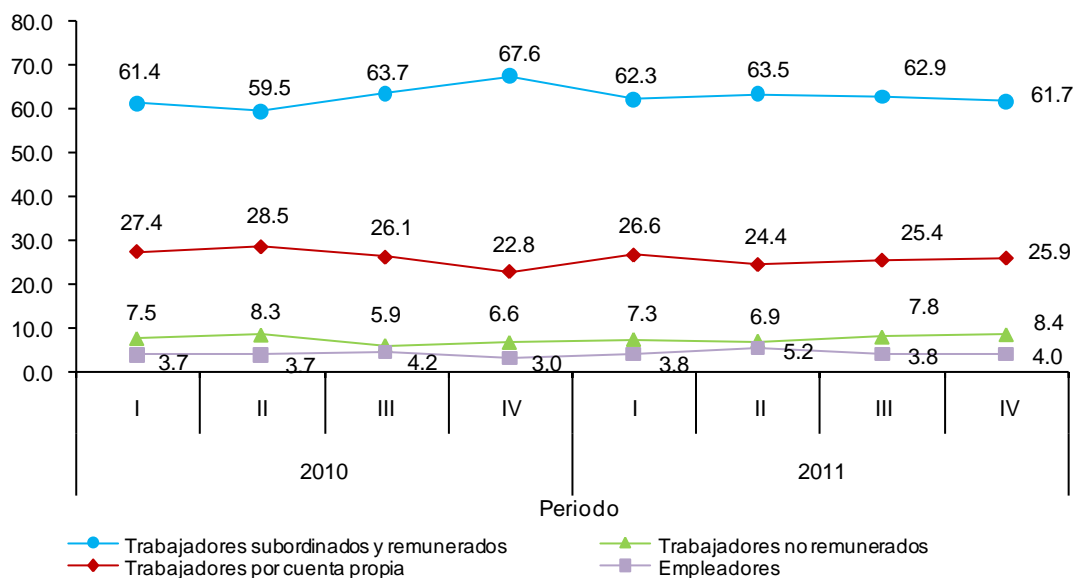

Fuente: INEGI-ENOE.

La encuesta permite además, caracterizar al grupo de los trabajadores subordinados y remunerados<sup>4</sup>. Al interior de estos, 93.7% eran asalariados y el restante 6.3% percibió otro tipo de remuneración.

Por otra parte, 41.1% de trabajadores subordinados y remunerados recibieron alguna prestación laboral como reparto de utilidades, aguinaldo, vacaciones u otras, mientras que el 58.9% no recibieron prestación alguna. El porcentaje de los trabajadores que declaró tener acceso a la atención médica gracias a su trabajo, fue 34.0 por ciento.

### **Población subocupada**

Durante el periodo octubre-diciembre de 2011, la población subocupada, esto es, la que declaró tener necesidad y disponibilidad para ofertar más horas de trabajo que las que su ocupación actual le permite, se ubicó alrededor de 112 mil personas que representó 10.0% de la PEA y 10.5% de la población ocupada.

Es importante destacar que 57.8% de los subocupados eran trabajadores subordinados y remunerados; 33.7% trabajaron por cuenta propia, 4.8% fueron trabajadores no remunerados y 3.7% empleadores.

El sector de actividad con un mayor monto de subocupados fue el terciario, que concentró cerca de 41 mil personas (36.0%), de las cuales 21 mil fueron hombres y 20 mil mujeres, le siguieron el primario con 39 mil subocupados (34.5%), de los cuales alrededor de 37 mil eran hombres y cerca de 2 mil mujeres. Por último, el sector secundario con poco más de 32 mil personas (28 mil hombres y 5 mil mujeres) cifra que equivalió a 29.1 por ciento.

### **Población ocupada en el sector informal**

La ENOE contabiliza a la población ocupada en el sector informal<sup>5</sup>, en el ámbito estatal los datos muestran que en el cuarto trimestre de 2011, esta población representó una tasa de 35.2 % de la población ocupada.

---

<sup>4</sup> Éste se compone por los trabajadores asalariados así como por aquellos trabajadores que guardan relación de dependencia con un empleador, pero reciben remuneración diferente a un sueldo o salario, por ejemplo trabajadores a destajo o personas que sólo reciben propinas.

<sup>5</sup> Se refiere a todas aquellas actividades económicas de mercado que operan a partir de los recursos de los hogares, pero sin constituirse como empresas con un status independiente de esos hogares. El criterio operativo para determinar la situación no independiente de las unidades de producción con respecto al hogar, lo da la ausencia de prácticas contables convencionales, susceptibles de culminar en un Balance de Activos y Pasivos.

**GRÁFICA 4**  
**TASA DE OCUPACIÓN EN EL SECTOR INFORMAL AL CUARTO TRIMESTRE DE 2011**

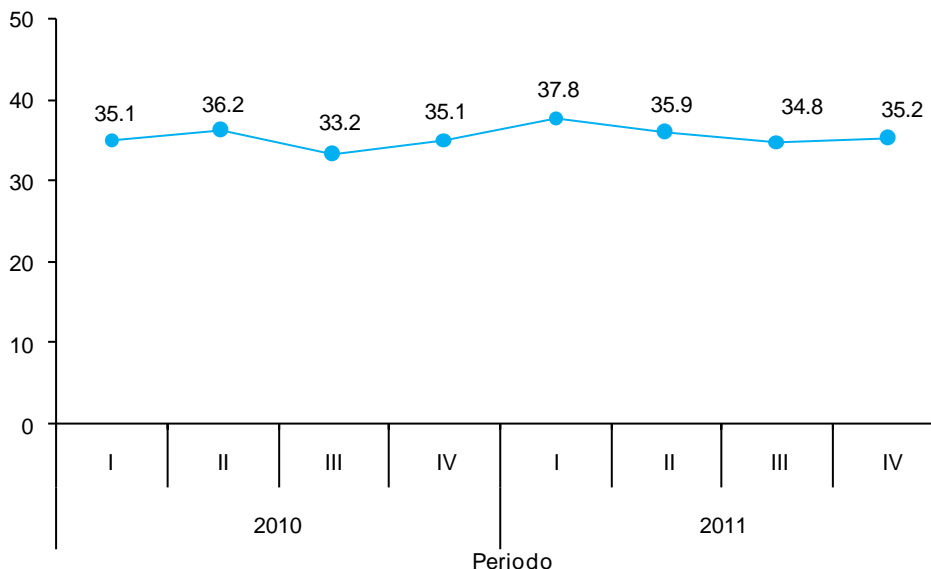

Fuente: INEGI-ENOE.

### **Población desocupada abierta**

Como se ha reiterado en diversas ocasiones, la ocupación muestra distintas condiciones, según sea la perspectiva desde la cual se le observe. Sin embargo, se hace necesario considerar también el valor equivalente al trabajo cero, que sirve como punto de referencia y representa a la población desocupada, la cual no trabajó siquiera una hora durante la semana del levantamiento de la encuesta, pero manifestó su disposición por hacerlo e hizo alguna actividad por obtenerlo.

Así, en Hidalgo para el trimestre en cuestión, un total de casi 47 mil personas se encontraban en dicha situación, cifra que equivalió a una tasa de desocupación abierta de 4.2 en el nivel estatal.

Es importante que el usuario considere en el análisis sobre la situación laboral, no sólo la desocupación abierta, sino también la ocupación con distintos grados de intensidad, niveles de ingreso, prestaciones sociales, de salud, etc., con objeto de tener una visión completa del fenómeno laboral en la entidad. Por ello, se recomienda consultar la abundante información que proporciona la ENOE sobre las distintas características de la población ocupada.

**GRÁFICA 5**  
**TASA DE DESOCUPACIÓN ABIERTA, AL CUARTO TRIMESTRE DE 2011**

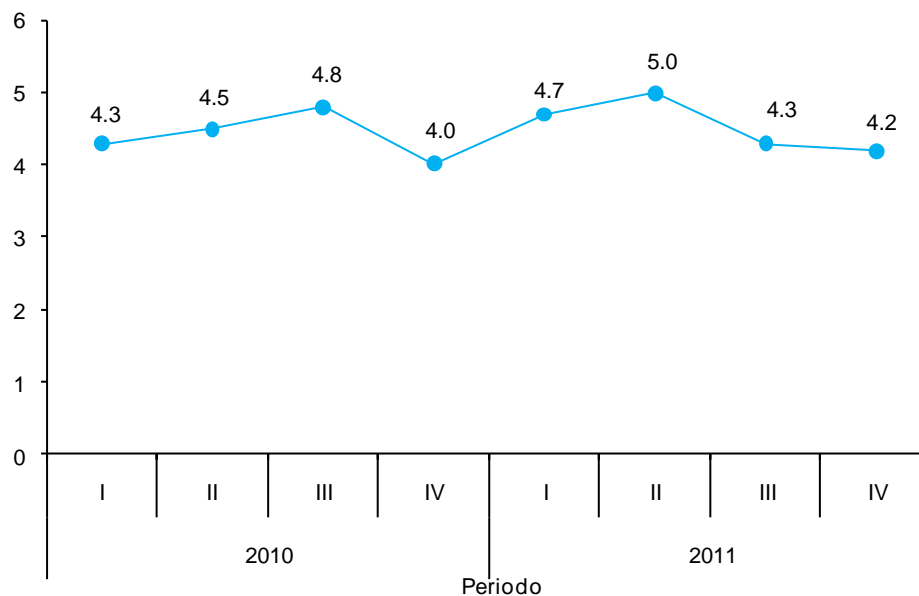

Fuente: INEGI-ENOE.

### **Población no económicamente activa**

La población no económicamente activa (PNEA) agrupa a las personas que no participan en la actividad económica ni como ocupados ni como desocupados. En el cuarto trimestre de 2011, un total de 849 mil personas integraban a la PNEA, de las cuales 702 mil no estaban disponibles (530 mil no tenían interés para trabajar por atender otras obligaciones, más de 82 mil tenían interés para trabajar pero estaban bajo un contexto que les impide el poder hacerlo y alrededor de 13,094 tenían impedimentos físicos para trabajar o estaban en otra situación que les hacía no estar disponibles). Por su parte, 147 mil si estaban disponibles para trabajar (de ellos, poco más de 144 mil se consideraban disponibles para trabajar pero no buscaron empleo por considerar que no tenían posibilidades, y el resto ha desistido en la búsqueda de una ocupación).

**GRÁFICA 6**  
**POBLACIÓN NO ECONÓMICAMENTE ACTIVA POR CONDICIÓN DE DISPONIBILIDAD,**  
**AL CUARTO TRIMESTRE DE 2011**  
(Porcentaje)

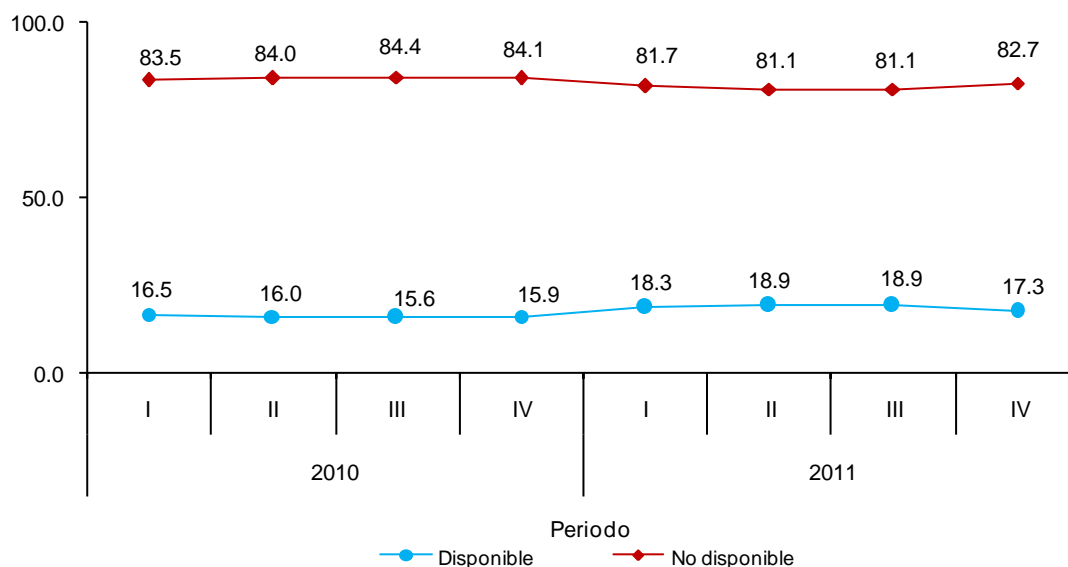

Fuente: INEGI-ENOE.

### **Población económicamente activa en el área urbana de Pachuca**

Entre octubre-diciembre de 2011, la PEA en el área urbana de Pachuca fue de más de 166 mil personas (90 mil hombres y 76 mil mujeres). Al comparar esta cifra con la población de 14 o más años de edad, se tiene que 61 de cada 100 personas en edad de trabajar participaron en la actividad económica, ya sea porque estaban ocupadas o porque buscaban estarlo (población desocupada). La TDA en este ámbito fue de 3.9 que equivalía a alrededor de 6 mil personas.



**GRÁFICA 7**  
**TASA DE DESOCUPACIÓN EN EL ÁREA METROPOLITANA DE PACHUCA**  
**AL CUARTO TRIMESTRE DE 2011**

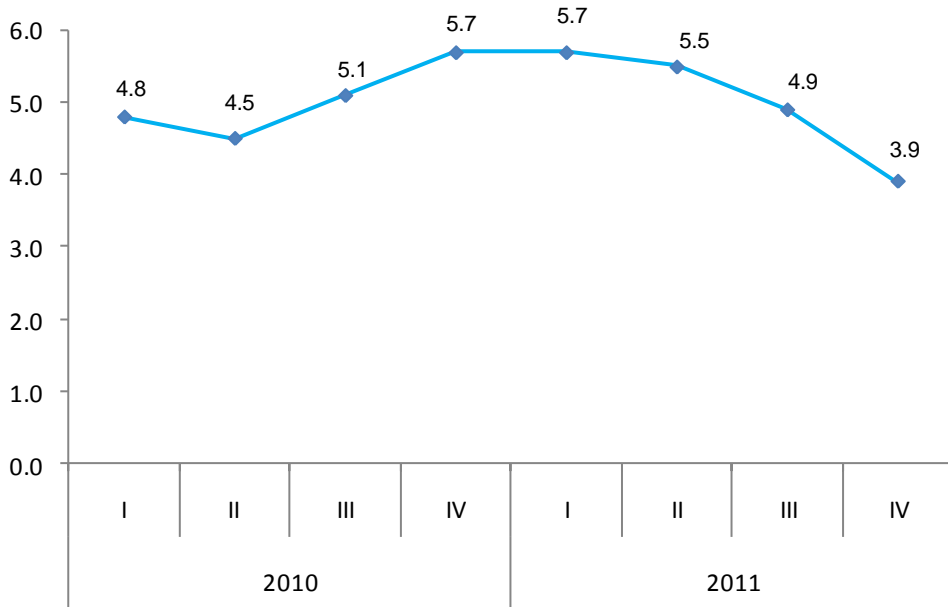

Fuente: INEGI-ENOE.

Información más amplia de la que se ha descrito aquí puede obtenerse en los Centros de Consulta y Comercialización del INEGI, así como en los sitios del propio Instituto y de la Secretaría del Trabajo y Previsión Social en Internet [www.inegi.org.mx](http://www.inegi.org.mx) y [www.stps.gob.mx](http://www.stps.gob.mx), instituciones que se esfuerzan en proporcionar a la sociedad, cada día, más y mejor información sobre el comportamiento del mercado laboral mexicano.

\* \* \* \* \*