



HUAZALINGO, HIDALGO

I. INDICADORES SOCIODEMOGRÁFICOS

| INDICADOR | HUAZALINGO (MUNICIPIO) | HIDALGO (ESTADO) |
|--|------------------------|------------------|
| Población total, 2010 | 12,779 | 2,665,018 |
| Total de hogares y viviendas particulares habitadas, 2010 | 2,668 | 662,651 |
| Tamaño promedio de los hogares (personas), 2010 | 4.8 | 4 |
| Hogares con jefatura femenina, 2010 | 419 | 158,532 |
| Grado promedio de escolaridad de la población de 15 o más años, 2010 | 6 | 8.1 |
| Total de escuelas en educación básica y media superior, 2010 | 62 | 8,051 |
| Personal médico (personas), 2010 | 13 | 4,397 |
| Unidades médicas, 2010 | 9 | 951 |
| Número promedio de carencias para la población en situación de pobreza, 2010 | 2.8 | 2.6 |
| Número promedio de carencias para la población en situación de pobreza extrema, 2010 | 3.6 | 3.7 |

Fuentes: Elaboración propia con información del INEGI y CONEVAL.

- La población total del municipio en 2010 fue de 12,779 personas, lo cual representó el 0.5% de la población en el estado.
- En el mismo año había en el municipio 2,668 hogares (0.4% del total de hogares en la entidad), de los cuales 419 estaban encabezados por jefas de familia (0.3% del total de la entidad).
- El tamaño promedio de los hogares en el municipio fue de 4.8 integrantes, mientras que en el estado el tamaño promedio fue de 4 integrantes.
- El grado promedio de escolaridad de la población de 15 años o más en el municipio era en 2010 de 6, frente al grado promedio de escolaridad de 8.1 en la entidad.
- En 2010, el municipio contaba con 25 escuelas preescolares (0.8% del total estatal), 26 primarias (0.8% del total) y diez secundarias (0.8%). Además, el municipio contaba con un bachillerato (0.4%) y ninguna escuela de formación para el trabajo. El municipio también contaba con 13 primarias indígenas (2.2%).
- Las unidades médicas en el municipio eran nueve (0.9% del total de unidades médicas del estado).
- El personal médico era de 13 personas (0.3% del total de médicos en la entidad) y la razón de médicos por unidad médica era de 1.4, frente a la razón de 4.6 en todo el estado.

II. MEDICIÓN MULTIDIMENSIONAL DE LA POBREZA

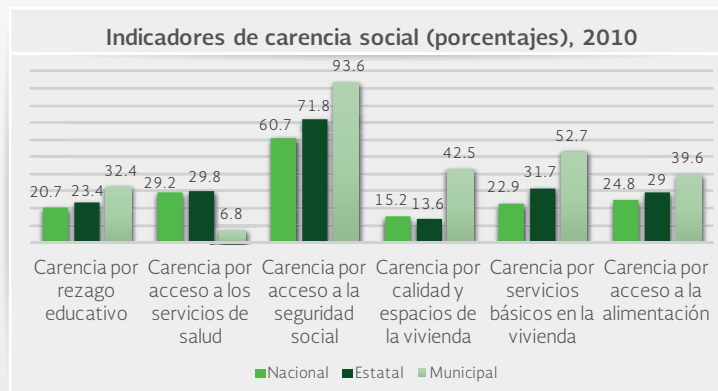
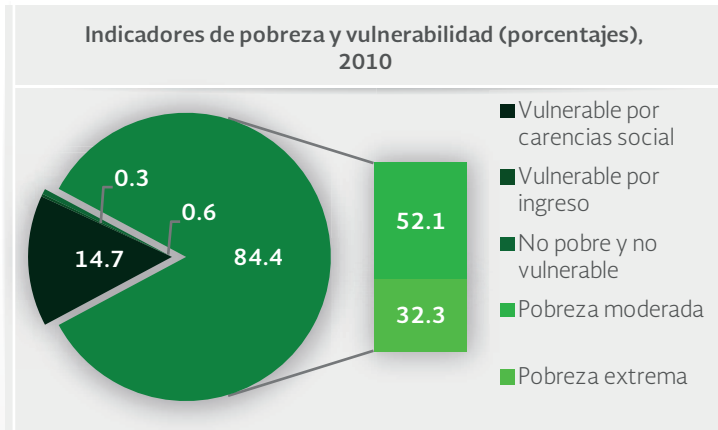

Fuente: Elaboración propia con información de CONEVAL.

- En 2010, 8,764 individuos (84.3% del total de la población) se encontraban en pobreza, de los cuales 5,410 (52.1%) presentaban pobreza moderada y 3,354 (32.3%) estaban en pobreza extrema.
- En 2010, la condición de rezago educativo afectó a 32.4% de la población, lo que significa que 3,364 individuos presentaron esta carencia social.
- En el mismo año, el porcentaje de personas sin acceso a servicios de salud fue de 6.8%, equivalente a 709 personas.
- La carencia por acceso a la seguridad social afectó a 93.6% de la población, es decir 9,727 personas se encontraban bajo esta condición.
- El porcentaje de individuos que reportó habitar en viviendas con mala calidad de materiales y espacio insuficiente fue de 42.5% (4,411 personas).
- El porcentaje de personas que reportó habitar en viviendas sin disponibilidad de servicios básicos fue de 52.7%, lo que significa que las condiciones de vivienda no son las adecuadas para 5,471 personas.
- La incidencia de la carencia por acceso a la alimentación fue de 39.6%, es decir una población de 4,114 personas.



HUAZALINGO, HIDALGO

III. INDICADORES ASOCIADOS AL ÍNDICE DE REZAGO SOCIAL

III.1 Indicadores vinculados con la aplicación de recursos del Fondo de Aportaciones para la Infraestructura Social (FAIS), (porcentajes y número de viviendas), 2010

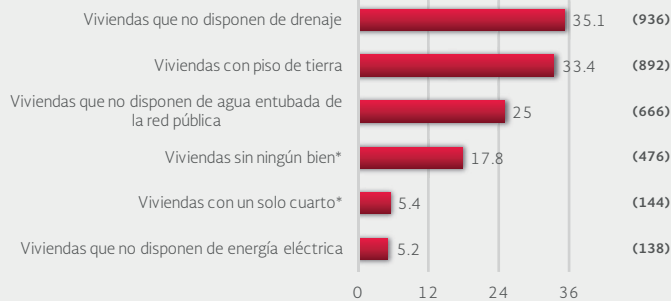

III.2 Otros indicadores (porcentajes, número de viviendas y personas), 2010

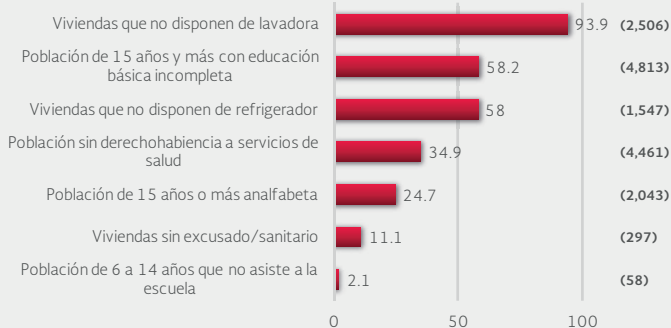

Fuente: Elaboración propia con información del CONEVAL y del INEGI
*Indicadores no utilizados directamente en la construcción del índice de rezago social.
Nota: entre paréntesis se incluye el número de personas o viviendas con rezago para cada indicador.

Las incidencias de los rubros de infraestructura social a los que se destinarán los recursos del FAIS son:

- Viviendas que no disponen de drenaje (35.1% del total), viviendas con piso de tierra (33.4%), viviendas que no disponen de agua entubada de la red pública (25%), viviendas sin ningún bien (17.8%), viviendas con un solo cuarto (5.4%) y viviendas que no disponen de energía eléctrica (5.2%).

Las incidencias en otros indicadores de rezago social son:

- Viviendas que no disponen de lavadora (93.9% del total), población de 15 años y más con educación básica incompleta (58.2%), viviendas que no disponen de refrigerador (58%), población sin derechohabiencia a servicios de salud (34.9%), población de 15 años o más analfabeta (24.7%), viviendas sin excusado/sanitario (11.1%) y población de 6 a 14 años que no asiste a la escuela (2.1%).

IV. INDICADORES DE REZAGO SOCIAL EN LOCALIDADES

| TAMAÑO DE LOCALIDAD | POBLACIÓN DE 15 AÑOS Y MÁS CON EDUCACIÓN BÁSICA INCOMPLETA, 2010 | TAMAÑO DE LOCALIDAD | VIVIENDAS QUE NO DISPONEN DE AGUA ENTUBADA DE LA RED PÚBLICA, 2010 | |
|--------------------------|--|---------------------|--|-----|
| Menor a 2,500 habitantes | Chiatipán | 780 | San Francisco | 363 |
| | San Francisco | 622 | Santo Tomás | 81 |
| | Santo Tomás (Cuaxahual) | 323 | (Cuaxahual) | 45 |
| | San Pedro | 292 | Santa María | 30 |
| | Tlamamala | 288 | Ámaxac | 29 |
| | Pilchiatipa | 264 | Zoquicualoya | 19 |
| | Huazalingo | 248 | Mazahapa | 14 |
| | Cuamontax | 219 | Cuamontax | 9 |
| | Copaltitla | 181 | Huazalingo | 9 |
| | San Juan | 181 | Comala | 7 |
| | Ixtlahuac | 166 | Chiatipán | 7 |
| | Santa María | 158 | Ixtlahuac | 7 |
| | Tlatzonco | 142 | San Juan | 6 |
| | Tzapotitla | 109 | Huilotitla II | 6 |
| | Ahuatitla | 97 | Copaltitla | 5 |
| | | La Ceiba | 5 | |
| TAMAÑO DE LOCALIDAD | POBLACIÓN SIN DERECHOHABIENCIA A SERVICIOS DE SALUD, 2010 | TAMAÑO DE LOCALIDAD | VIVIENDAS QUE NO DISPONEN DE DRENAJE, 2010 | |
| Menor a 2,500 habitantes | Chiatipán | 997 | Santo Tomás (Cuaxahual) | 148 |
| | Tlamamala | 711 | Pilchiatipa | 140 |
| | Huazalingo | 432 | Cuamontax | 68 |
| | Pilchiatipa | 362 | Copaltitla | 68 |
| | Santa María | 360 | Santa María | 66 |
| | San Francisco | 323 | San Pedro | 63 |
| | San Pedro | 199 | Chiatipán | 48 |
| | Santo Tomás (Cuaxahual) | 137 | Mazahapa | 38 |
| | Comala | 132 | La Ceiba | 37 |
| | Huilotitla II | 103 | San Francisco | 33 |
| | Tetlicuil | 99 | Otecoch | 29 |
| | Ámaxac | 93 | Zoquicualoya | 29 |
| | Huilotitla I | 92 | Ámaxac | 25 |
| | Cuamontax | 75 | Comala | 25 |
| | Copaltitla | 60 | Huilotitla II | 21 |
| TAMAÑO DE LOCALIDAD | VIVIENDAS CON PISO DE TIERRA, 2010 | TAMAÑO DE LOCALIDAD | VIVIENDAS QUE NO DISPONEN DE ENERGÍA ELÉCTRICA, 2010 | |
| Menor a 2,500 habitantes | San Francisco | 118 | San Francisco | 29 |
| | Chiatipán | 85 | Pilchiatipa | 21 |
| | Santo Tomás (Cuaxahual) | 77 | Chiatipán | 18 |
| | Tlamamala | 73 | San Pedro | 12 |
| | Pilchiatipa | 66 | Huazalingo | 5 |
| | San Pedro | 49 | Ixtlahuac | 5 |
| | Copaltitla | 46 | Santo Tomás (Cuaxahual) | 5 |
| | Tlatzonco | 44 | Tzapotitla | 5 |
| | Ixtlahuac | 40 | Ahuatitla | 5 |
| | Santa María | 34 | Cuamontax | 4 |
| | Tzapotitla | 25 | Tepemaxac | 4 |
| | Ahuatitla | 25 | Santa María | 3 |
| | Congreso | 25 | Tlatzonco | 3 |
| | Cuamontax | 23 | Comala | 2 |
| | La Ceiba | 23 | San Juan | 2 |
| TAMAÑO DE LOCALIDAD | VIVIENDAS QUE NO DISPONEN DE EXCUSADO O SANITARIO, 2010 | | | |
| Menor a 2,500 habitantes | Santo Tomás (Cuaxahual) | 70 | | |
| | San Francisco | 44 | | |
| | San Pedro | 32 | | |
| | Chiatipán | 31 | | |
| | Ámaxac | 24 | | |
| | Ixtlahuac | 14 | | |
| | Cuamontax | 13 | | |
| | Tlatzonco | 10 | | |
| | San Juan | 7 | | |
| | Tepemaxac | 6 | | |
| | Ahuatitla | 6 | | |
| | Copaltitla | 4 | | |
| | Huilotitla I | 4 | | |
| | Huazalingo | 3 | | |
| | Pilchiatipa | 3 | | |

Nota: para cada indicador se seleccionan 15 localidades: por estrato se incluyen las cinco localidades con el mayor número de personas o viviendas, según sea el caso, que presentan el rezago que mide el indicador. Este criterio de selección se aplica siempre y cuando se tenga información de 15 o más localidades en el municipio, y cinco o más localidades en cada estrato.