

# ENCICLOPEDIA DE LOS MUNICIPIOS DE HIDALGO JALTOCAN

Gobierno del Estado de Hidalgo  
Secretaría de Planeación, Desarrollo Regional y Metropolitano

## NOMENCLATURA

### Denominación

Jaltocán

### Glifo

### Toponimia

De la raíz náhuatl xall “arena y tosan “tuza o topo” que se traduciría como tuza de arena, otros autores como Manuel Orozco y Berra, así como el hidalguense Raúl Guerrero Guerrero, opinan, que en las anteriores radicales debe agregarse el locativo “can”. Esta palabra significa “Lugar donde hay arenales” su nombre seguramente obedece al hecho de que en este poblado existen depósitos de arena.



## HISTORIA

### Reseña Histórica

Pocos son los datos que se conocen sobre la historia de Jaltocán por la razón de la sujeción que mantuvo por muchos años a la jurisdicción de Huejutla, de la cual fue considerado como barrio de mínima categoría.

No obstante es muy probable que su territorio fuera ocupado por grupos Huastecos, toltecas, Chichimecas y mexicas, dada su cercanía con Huejutla, donde existen claros asientos de estos pueblos.

Aunque se ignora por el momento la existencia de poblados Prehispánicos en este sitio.

El profesor Raúl Guerrero Guerrero, manifiesta la existencia de dos signos de donde puede corregirse la prehispanidad de los habitantes de Jaltocán.



El primero; la lengua náhuatl que hablan sus habitantes y el segundo la práctica de la danza del volador en el barrio de Tlanepantla, pertenecientes a la cabecera municipal.

En el periodo virreinal el territorio de Jaltocán fue motivo de algunas mercedes y repartos, mas tarde en 1617 constituido ya en poblado formal, bajo la denominación de San Juan Bautista Jaltocán, un grupo de naturales, residentes en él inicia juicio de deslinde sobre su fondo legal, citándose en el pliego de demandas los pueblos de Izcatlán y Tlanchinol así como la hacienda de Tuzatlan.

A pesar de los datos anteriores, la población no figura con su nombre en la relación de Huejutla realizada por Cristóbal Pérez Puebla, en el año de 1589, ni tampoco en las crónicas de la orden agustiniana, ni tampoco en las relaciones de Villaseñor y Sánchez u otras formadas en el siglo XVIII.

A este respecto, Don Joaquín Meade en su trabajo sobre la Huasteca Hidalguense, se consigna a Jaltocán como uno de los poblados que no alcanzó durante el virreinato, desarrollo tal para poder dignificar.

### Personajes Ilustres

Destacan personas que el pueblo reconoce como benefactores a *Don Cristóbal Amador Lara, Don Joaquín Arteaga Lara y a Don Wolustano Herbert García.*

### Cronología de Hechos Históricos

Año	Acontecimientos
1617	Se construye el poblado formal bajo la denominación de San Juan Bautista Jaltocán un grupo de naturales residentes en él inicia juicio de deslinde sobre su fondo legal citándose en el pliego de demandas los pueblos de Izcatlán y Tlanchinol así como la hacienda de Tuzatlan.
1589	La población no figuraba con su nombre en la relación de Huejutla realizada por Cristóbal Pérez Puebla ni en las crónicas de la orden agustiniana ni tampoco en las relaciones de Villaseñor y Sánchez u otras formadas en el siglo XVIII





## MEDIO FÍSICO



### Localización

Se encuentra a una altitud sobre el nivel del mar de 200 mts. Su localización geográfica es por el Norte, Latitud 21° 08' 00" y por el Oeste, Longitud de 98° 32' 18".

Sus colindancias son Al Norte con los municipios de Huejutla y San Felipe Orizatlán, al Sur con el municipio de Huejutla, al Oeste con el municipio de San Felipe Orizatlán, al Este con el municipio de Huejutla.

### Extensión

El Municipio de Jaltocán ocupa una superficie de 38.36 Kms<sup>2</sup>, lo que significa el 0.18% de la superficie estatal.





## **Orografía**

Como características orográficas el Municipio de Jaltocán tiene una superficie abrupta ya que lo cruza la Sierra Madre Oriental, además de acantilados, cañadas y un valle que se localiza en el lado oeste del municipio.

## **Hidrografía**

Los ríos que cruzan principalmente el municipio son: de sur a norte el río Xiliant contribuyendo a la formación del río Jelta Cruz.

Así mismo cuenta con el río calabozo y dos arroyos, uno de ellos llamado Amiqueo.

Hay también seis manantiales en el pueblo y seis pozos con agua a dos metros a nivel del piso que abastece al municipio del vital líquido. Lo cruzan a su vez el río Pánuco y el río Moctezuma.

## **Clima**

Presenta la mayoría del año un clima cálido extremo, registrando una temperatura media anual de 23°C y una precipitación pluvial de 1,750 milímetros por año.

## **Principales Ecosistemas**

### **Flora**

Encontramos una flora compuesta por selva, bosques, pastizales y matorrales, que le da un atractivo natural de vegetación abundante.

Dentro de las cuales encontramos la acacia, totopo, guayacule, huizapole, coachapo, berenjena, acalama, corbata, zapote, capulín, limonaria. También podemos encontrar en este municipio hermosos árboles exóticos como son el naranjo, limón, chicozapote, papaya, guayaba, mango y piña.

### **Fauna**

Presenta una numerosa fauna compuesta por tigrillo, venado, gato montés, jabalí, armadillo, conejo y algunas aves de rapiña como halcón, además de reptiles como víbora de cascabel, coralillo; esta fauna proporciona características propias de la región serrana a la que pertenece el municipio.





Así mismo es común encontrar animales domésticos en la región, como perros, cerdos, vacas, gallinas, patos, guajolotes, caballos y burros.

### **Clasificación y Uso del Suelo**

Presenta una numerosa fauna compuesta por tigrillo, venado, gato montés, jabalí, armadillo, conejo y algunas aves de rapiña como halcón, además de reptiles como víbora de cascabel, coralillo; esta fauna proporciona características propias de la región serrana a la que pertenece el municipio.

Así mismo es común encontrar animales domésticos en la región, como perros, cerdos, vacas, gallinas, patos, guajolotes, caballos y burros.

## **PERFIL SOCIODEMOGRÁFICO**

### **Grupos Étnicos**

De acuerdo a los resultados que presento el Censo de Población y Vivienda 2010, en el municipio habitan un total de 9,053 personas que hablan alguna lengua indígena.

### **Evolución Demográfica**

De acuerdo a los resultados que presento el Censo de Población y Vivienda 2010, el municipio cuenta con un total de 10,933 habitantes.

### **Religión**

Al año 2010 de acuerdo al Censo General de Población y Vivienda del INEGI, el porcentaje de población que practica la religión católica es del 93%, y el 7% practica otras como se muestra en el cuadro siguiente:

TOTAL MUNICIPAL	10,933
Católica	10,126
Protestantes Y Evangélicas	594
Históricas	6
Pentecostales Y Neopentecostales	73
Otras Evangélicas	515
Bíblicas No Evangélicas	39





Testigos De Jehová	38
Sin Religión	70
No Especificado	103

## INFRAESTRUCTURA SOCIAL Y DE COMUNICACIONES

### Educación

El municipio cuenta con educación preescolar, primaria y secundaria.

El cual se divide en un total de 526 alumnos en preescolar, 1,713 en primaria, 602 en secundaria y 225 en bachillerato.

El municipio cuenta con 37 planteles, 2 laboratorios, 3 talleres y 2 bibliotecas públicas en las cuales los alumnos hacen consultas para sus tareas escolares; y para su desarrollo personal, en las cuales se encuentran diferentes obras de distinguidos autores.

### Salud

Cuenta con 17 casas de salud y 2 unidades médico rural del Instituto Mexicano del Seguro Social y un centro de salud por parte de la SSA.

### Deporte

Generalmente la población infantil y juvenil ocupa su tiempo libre en la práctica del básquetbol y fútbol en las canchas municipales.

Todos los deportes tienen gran captación dentro de la juventud y población en general, pero el que cuenta con más popularidad es el fútbol, ya que todos los domingos se organizan estos torneos entre la población en general, en las canchas municipales las cuales se han convertido ya en una tradición en la comunidad.

### Vivienda

El municipio cuenta con un programa de viviendas, las cuales se encuentran construidas con adobe, ladrillo, block, madera y barro.

La propiedad es privada en su mayoría y cuenta con agua potable y luz eléctrica.





De acuerdo a los resultados que presento el Censo de Población y Vivienda 2010, en el municipio cuentan con un total de 2,403 viviendas particulares.

### **Servicios Básicos**

Cuenta con los servicios de agua potable, drenaje, luz eléctrica, alcantarillado, pavimentación, alumbrado público, unidad deportiva, auditorio y panteón.

### **Vías de Comunicación**

El municipio cuenta con 9.7 kms. de carretera alimentadora estatal y 16..53 kms. de caminos rurales.

### **Medios de Comunicación**

Cuenta con líneas interurbanas y paraderos de autobuses. Además en el municipio existen los servicios de teléfono, telégrafo, correos, señal de radio y televisión.

## **ACTIVIDAD ECONÓMICA**

### **Principales Sectores, Productos y Servicios**

#### **Agricultura**

En la agricultura del municipio encontramos que se cultivan principalmente el maíz, el cual tiene una superficie sembrada de 1,176 hectáreas.

El frijol también es un importante producto para la región, pero solo se cultivan 13 hectáreas.

En cuanto al café, se mantiene un importante cultivo de 451 hectáreas sembradas, siendo este uno de los principales cultivos del municipio.

Así mismo, se cultiva también en el municipio, tabaco, chile, plátano, mango, limón, zapote, ciruela, y otros árboles.







## Ganadería

Se cría ganado bovino para producción de leche y carne, ovino, porcino y caprino, aves de postura y engorda, así como pavos, teniendo también producción de miel y cera de abeja.

En cuanto al ganado bovino Jaltocán cuenta con un total de 10,224 cabezas de ganado, 2,080 corresponden al ganado porcino y 867 al ganado ovino, así mismo se cuentan con aves de engorda, con una población de 4,084 guajolotes, en cuanto a las abejas, se cuenta con un total de 300 panales.

## Pesca

En cuanto a la pesca es únicamente de tipo deportiva, la cual es abundante en sus ríos normalmente se realiza en sus lagos y presas.

## Industria y Comercio

Se basa principalmente en tiendas campesinas y rurales, tiene taller mecánico, eléctrico, restaurante, hotel, gasolinera y farmacia, entre otros. Considerado como cabecera municipal, es dependiente de San Felipe Orizatlán, en aspectos productivos, de distribución y de dotación de elementos para el bienestar social.

## Turismo

La reciente aparición en la historia de Jaltocán, no impide hablar de la belleza del panorama que en su conjunto nos presenta esta población, cuya naturaleza al igual que en toda la huasteca es de orden pintoresco. Solo se cuenta con atractivos naturales como son; lagos, ríos y presas, en donde se puede practicar la pesca deportiva.

## Población Económicamente Activa por Sector

De acuerdo con cifras al año 2010 presentadas por el INEGI, la población económicamente activa de 12 años y más del municipio asciende a 3,560 de las cuales 132 se encuentran desocupadas y 3,428 se encuentran ocupadas como se presenta en el siguiente cuadro:

SECTOR	PEA OCUPADA	%
Total Municipal	3,428	100
Primario	1,463	42.7
Secundario	795	23.2
Terciario	1,144	33.4





## ATRATIVOS CULTURALES Y TURÍSTICOS

### Monumentos Históricos

El municipio cuenta con un Palacio Municipal, de arquitectura colonial, de portón gótico, bajorrelieve y pilares de piedra bruta tallados.

De igual belleza son las pinturas que están dentro del mismo palacio y que tienen un alto e importante valor cultural.

Se tienen en diferentes partes de la cabecera municipal, estatuas a Don Miguel Hidalgo y Costilla; a los Niños Héroes; a Don Benito Juárez y un busto a Lázaro Cárdenas.

### Fiestas, Danzas y Tradiciones

La fiesta tradicional de Jaltocán se efectúa el 12 de Diciembre el cual además de celebrarse la fiesta nacional de la aparición de la Guadalupana en el Tepeyac, se lleva a cabo la celebración del cambio de gobernador indígena, en la región.

El 2 de noviembre; tradicional fiesta que conmemora a los muertos, en este municipio se forman con cuadrillas de disfrazados que interpretan canciones y sones huastecos.

Sus habitantes bailan la danza del Apache; conocida por todos, y así, el martes de carnaval continua la fiesta del día de muertos con comidas típicas y bebidas propias de la región, enmarcado en una fiesta regional que se lleva a cabo año con año y pasa de generación en generación. Es de especial atractivo visitar estas comunidades en estas fechas ya que la población y el ambiente está lleno de alegría y folclor.

En Jaltocán como en toda la Huasteca el platillo típico es el zacahuil, el cual es un enorme tamal cocido al horno, aderezado con salsa, se elabora basado en productos de la región y picantes, otro platillo de exquisito sabor es el pollo ranchero, ligeramente picoso, el cual se sirve con unas ricas enchiladas también típicas en la zona desde luego no podíamos dejar de mencionar la cecina salada enchilada o natural, que se degusta en esta región.

Entre las bebidas de la zona destacan los vinos de frutas y el aguardiente de caña, en tanto que los dulces más gustados son las palanquetas, empanadas de frutas y gorditas de maíz con piloncillo.





**Artesanías:** Se elaboran prendas de lana, como jorongos, mantas, bolsas, sarapes, además de sombreros y sillas de palma, sin duda son conocidas y apreciadas las fundas para machetes y morrales de ixtle, así como velas de cera que se elaboran en ese lugar.

**Sus trajes típicos:** El hombre usa pantalón, camisa de manta y sombrero de palma. La mujer; usa blusa y falda de manta con estampados de lana y listones, además de acabados de chaquira y lentejuela con diadema de flores de papel.

### Cultura

Los esfuerzos culturales en la región se han centralizado en el mejoramiento de las instalaciones y servicio de sus escuelas.

### Música

Es tradición del municipio la celebración de fiestas populares en las cuales no puede faltar la música en sus distintas modalidades, destacando entre ellas la banda de viento Santa Cecilia así como los tríos Sin Nombre y Hermanos Ramírez.

## GOBIERNO

### Principales Localidades

De acuerdo al II Censo de Población y Vivienda, 2005 el municipio cuenta con 28 localidades, en la siguiente tabla de información se muestran las localidades más importantes del municipio:

NOMBRE DE LA LOCALIDAD	POBLACIÓN TOTAL	POBLACIÓN TOTAL MASCULINA	POBLACIÓN TOTAL FEMENINA
Huichapa	221	104	117
Tzinancatitla	229	118	111
Octatitla	248	119	129
Vinazco	255	118	137
Cuatecomaco	298	148	150
Matachilillo	370	190	180
Amáxac I	409	213	196





El Chote	459	226	233
Jaltocán	5,393	2,626	2,767
La Capilla	690	329	361

### Caracterización del Ayuntamiento

Presidente Municipal  
Sindico Procurador  
8 Regidores

### Organización y Estructura de la Administración Pública Municipal

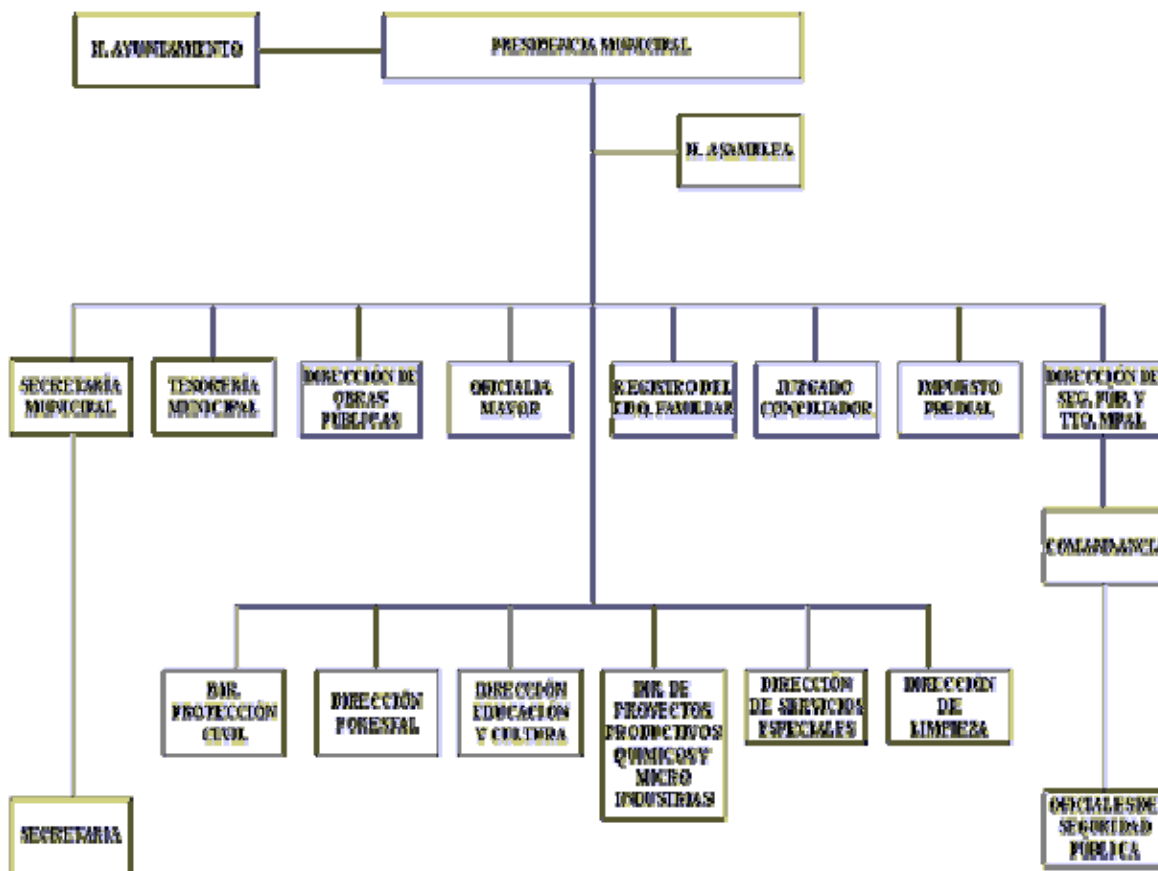

### Autoridades Auxiliares

Presidente Municipal  
Sindico Procurador  
8 Regidores





### **Regionalización Político-Electoral a la que pertenece.**

Distrito Electoral Federal I  
Distrito Local Electoral XIII

### **Reglamentación Municipal**

Todo ayuntamiento por mandato constitucional tiene la facultad de elaborar reglamentos que normen su funcionamiento interno y la vida comunitaria, dentro de los aspectos que se pueden considerar se mencionan los siguientes:

- Bando de Policía y Buen Gobierno
- Reglamento Interior del Ayuntamiento
- Reglamento Interno de Administración
- Reglamento de Obra Pública Municipal
- Reglamentación de Planeación
- Reglamento de Catastro Municipal
- Reglamento de Protección Civil
- Reglamento de Salud
- Reglamento de expendios de bebidas alcohólicas.
- Agua Potable
- Drenaje y Alcantarillado
- Seguridad Pública
- Tránsito y Vialidad
- Panteones y Cementerios

### **Cronología de los Presidentes Municipales**

En el municipio de Jaltocan se han realizado importantes esfuerzos para consolidar el crecimiento del mismo, es por ello que a continuación se listan los representantes del poder ejecutivo municipal a partir de los años sesenta:

PRESIDENTE	PERIODO
Epigmenio Bustos Hernández.	1964-1967
Cristóbal Amador L.	1967-1970
Joaquín Ortega Lara.	1970-1973
Isidoro Medina Amador.	1973-1976
Antonio Morales M.	1976-1979
Román Hernández S.	1979-1982
Adrián Vázquez Galván.	1982-1985
Luis Amador Espinosa.	1985-1988





SISTEMA INTEGRAL DE INFORMACIÓN DEL ESTADO DE HIDALGO  
ENCICLOPEDIA DE LOS MUNICIPIOS DEL ESTADO DE HIDALGO  
JALTOCAN



Marcelino Hernández H.	1988-1991
Ignacio Lara Ramírez.	1991-1994
Telesforo Hernández H.	1994-1997
Valeriano García H.	1997-2000
Hermilo Hernández M.	2000-2003
Pedro Román Beeto Romero	2003-2006
Guillermo Amador Lara	2006-2009
Concepción Amador Lara	2009-2012
Hipólito Hernández Aquino	2012-2016

Enciclopedia de los Municipios de Hidalgo  
HIDALGO

© 2010. Gobierno del Estado de Hidalgo

© 2011. Gobierno del Estado de Hidalgo, Secretaría de  
Planeación Desarrollo Regional y Metropolitano



[www.hidalgo.gob.mx](http://www.hidalgo.gob.mx)

Plaza Juárez s/n Col. Centro, Pachuca de Soto, Hidalgo  
Conmutador: 71 76000 ext. 2577 y 2575