



ENCICLOPEDIA DE LOS MUNICIPIOS DE HIDALGO TIZAYUCA

Gobierno del Estado de Hidalgo
Secretaría de Planeación, Desarrollo Regional y Metropolitano

NOMENCLATURA

Denominación

Tizayuca

Glifo

Toponimia

Al Municipio de Tizayuca, anteriormente se le conocía con el nombre de "Tizayocan", que en lengua nahoa significa: "Lugar en que se prepara tiza".

Su jeroglífico se presenta en forma de un cerrito de color blanco con puntitos negros, que es precisamente el símbolo de la tiza, y en la forma inferior, tres huellas humanas, que indican la acción.

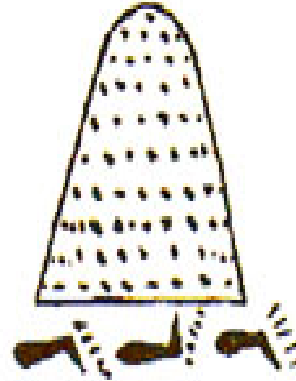

HISTORIA

Reseña Histórica

Uno de los sucesos históricos fue la de la lucha por tierras del ejido de Tizayuca, donde se inició el movimiento agrario de esta región.

La evangelización estuvo a cargo de los frailes franciscanos, que según sabemos en 1527 llegaron a la región de Zempoala, y que las primitivas iglesias se debieron a la autorización de Fray Pedro de Gante, lo que puede aceptarse como cierto.

Por el año 1540 aparecen algunos frailes Agustinos, por el rumbo de Tezontepec, sin embargo, sabemos que no llegaron hasta Tizayuca.

La fundación de la parroquia, data del año de 1569, aunque otros autores aseguran que fue en 1585, debemos desechar esta fecha, ya que encontramos datos que ya desde 1569 estuvo como Cura, al frente de esa feligresía, Don Pedro Felipe, que además atendía los curatos de Tolcayuca y Tecamac.



Respecto al Santo Patrono, hay distintas opiniones. El Padre Félix Hipólito Vera en su "Informe Parroquial del Arzobispado de México" páginas 70 y 71, asienta que su advocación es la de La Candelaria, sin embargo, el Padre Basurto, en su obra "El Arzobispado de México" dice que está dedicada al divino salvador, en la actualidad es conocida con el nombre de "La Transfiguración".

Don Pedro Felipe, llegando de España en el año de 1558, fue ordenado y nombrado por el Ilustrísimo Señor Don Fernando de Villagómez, Obispo de Tlaxcala, cura de Tizayuca en Noviembre de 1569.

En esa misma época era gobernador un indio llamado Don Melchor Peñas, cacique natural de dicho Pueblo. La iglesia antigua fue substituida por la actual, y fue terminada el 10 de agosto de 1617, siendo su primer Párroco Don Julián Vázquez y correspondía a la Arquidiócesis de la Ciudad de México.

Tizayuca fue República de Indios, dependiente de la Alcaldía Mayor de Pachuca y estuvo encomendada a Don Alfonso Pérez Zamora y a la Corona Real.

Cerca de la población hay un lugar llamado Jilcalhuacán o Ticalhuacán, cercano también a la Hacienda de San Miguel y al rancho "Los Mogotes"; existen huellas, cimientos de algunos edificios que según parece son ruinas de una población desaparecida en la famosa epidemia "Matlazahuatl".

Tizayuca, actualmente es una ciudad muy próspera, donde hay muchas industrias, mucho comercio, en fin que les espera a todos los habitantes de Tizayuca, un gran porvenir en todos los aspectos, ya que está a un paso de la Ciudad de México.

Personajes Ilustres

Lic. Carlos Gómez Quezada:

Fue Procurador General y adaptó las leyes de Tizayuca al sistema federal, entre los años 1905-1946.

Lic. Bibiano Gómez Quezada:

Laureado poeta y catedrático. Es uno de los principales alicientes con que cuenta el Estado de Hidalgo.





Cronología de Hechos Históricos

Año	Antecedentes
1826	El municipio de Tizayuca se constituyó.

MEDIO FÍSICO



Localización

El Municipio de Tizayuca se encuentra a 52 kilómetros de la Ciudad de México, por la carretera México - Laredo.

Está situado a los 20° 50' 30", de latitud Norte y 99° 58' 45", de longitud Oeste del Meridiano de Greenwich, a una altura de 2,260 metros sobre el nivel del mar.





Colinda al Norte con Tolcayuca, al Sur, Este y Oeste con el Estado de México. Sus principales comunidades son: Tepojaco, Emiliano Zapata, Huitzila y Olmos.

Extensión

Tiene una extensión territorial de 76.75 Kms² lo que representa un 0.37% de la superficie del Estado.

Orografía

El municipio se compone principalmente de llanos, y un cerro llamado de la escondida, que es la representación del jeroglífico de Tiz.

Hidrografía

Tizayuca se compone de un río llamado el Papalote que viene de Pachuca y llega a Zumpango. Por una presa llamada del Rey, además se integra por 42 pozos.

Clima

El clima dentro del municipio es generalmente semifrío, subhúmedo con lluvias en verano, de mayor humedad.

PRINCIPALES ECOSISTEMAS

Flora

La riqueza vegetal que contiene el municipio es amplia y está compuesta principalmente por maguey y nopal, cactus, arbustos leñosos de diversos tipos, también se encuentran árboles de Pirul, el Pino, el Capulín y el Huizache, además de tener árboles frutales y abundantes hierbas silvestres que se utilizan para remedios caseros.

Fauna

La fauna está compuesta generalmente por el conejo, venado, coyote, tlacuache, armadillo, liebre, tuza, hurón, zorrillo, cacomiztle, palomas de distintas especies, patos, garzas, chichicuilete, agachón, tordo, la





codorniz, la tórtola y el gorrión, además de una gran variedad de reptiles, insectos y arácnidos.

Estos animales se encuentran en las localidades donde existe mayor vegetación

Clasificación y Uso del Suelo

El suelo en este municipio, no es salitroso, es semipermeable y firme puesto que existe tepetate a poca profundidad. No son resbalosos, siempre que no sean desprovistos de la capa superficial, el nivel freático se encuentra a más de 3 metros.

PERFIL SOCIODEMOGRÁFICO

Grupos Étnicos

De acuerdo a los resultados que presento el Censo de Población y Vivienda en el 2010, en el municipio habitan un total de 1,701 personas que hablan alguna lengua indígena.

Evolución Demográfica

De acuerdo a los resultados que presento el Censo de Población y Vivienda en el 2010, el municipio cuenta con un total de 97,461 habitantes.

Religión

Al año 2010 de acuerdo al Censo General de Población y Vivienda del INEGI, el porcentaje de población que practica la religión católica es del 80 % y el 10 % practica otras como se muestra en el cuadro siguiente:

Católica	78,397
Históricas	162
Pentecostales y Neopentecostales	582
Iglesia del Dios Vivo Columna y Apoyo de la Verdad la luz del Mundo	12
Otras Evangélicas	5,601
Adventistas del Séptimo Día	71
Iglesia de Jesucristo de los Santos de los	409





Últimos Días (Mormones)	
Testigos De Jehová	1,553
Judaica	14
Otras Religiones	83
Sin Religión	4,036
No Especificado	6,541

INFRAESTRUCTURA SOCIAL Y DE COMUNICACIONES

Educación

El municipio cuenta según datos estadísticos del INEGI, edición 2010, con 102 planteles de educación que comprenden 42 jardines de niños, 41 primarias, 13 secundarias, 5 bachilleratos y 1 plantel de nivel profesional medio, cuenta también con 6 laboratorios, 13 talleres y 8 bibliotecas.

Cuenta con un total de 26,124 alumnos inscritos en los diferentes niveles de educación.

El municipio dispone de buena infraestructura educativa, pero es necesario poner más énfasis en lo que se refiere a los niveles medio superior y superior, ya que la necesidad de la población y su desarrollo económico así lo requiere.

Salud

En lo referente a la salud en el municipio existen los siguientes servicios médicos; 2 unidades médica del Instituto Mexicano del Seguro Social, 1 unidad médica del ISSSTE, 5 unidades de la SSAH, y 1 unidad de la Cruz Roja Mexicana.

En este aspecto la infraestructura que existe en el municipio es suficiente en estos servicios, pero es necesaria la inversión de recursos complementarios a efecto de satisfacer las demandas de la población en un 100%.

Deporte

En este municipio se realizan diversas actividades recreativas en el tiempo libre; contando con 2 billares, 2 discotecas, un boliche, un gimnasio, cinco campos de béisbol y 23 de fútbol.





También existen clubes, centros de reunión o agrupaciones civiles: Club de Leones y Club Rotario.

Vivienda

De acuerdo a los resultados que presento el Censo de Población y Vivienda en el 2010, en el municipio cuentan con un total de 25,329 viviendas de las cuales 24,240 son particulares.

Servicios Básicos

El Municipio de Tizayuca cuenta con los servicios básicos siguientes: energía pública, agua potable, drenaje y alcantarillado, así como otros servicios tales como teléfono, telégrafo, correo, biblioteca, auditorio, casa de cultura, kioscos y plazas, mercados y tianguis

Existen oficinas de algunas dependencias del gobierno federal y estatal. La Comisión Federal de Electricidad y DICONSA.

El municipio se considera como de muy baja marginación aunque existen algunas comunidades que sí requieren mayor atención y que se consideran de alta marginación.

Vías de Comunicación

El Municipio de Tizayuca cuenta con 3.6 kilómetros de la carretera federal México- Pachuca, tiene 58.7 kilómetros de carretera estatal, 20 kilómetros de red ferroviaria y una aeropista para monomotores. Está comunicado por la carretera al 100 por ciento, incluyendo sus localidades menores. Además existen paraderos de autobuses y líneas interurbanas. Cuenta con una pista privada para avionetas; así mismo tiene como medios de transporte dentro del municipio, taxis camiones, camionetas colectivas.

Medios de Comunicación

Con relación a telecomunicaciones, el municipio recibe los servicios de teléfono, telégrafo y correos, dentro de los medios de comunicación y difusión tenemos la señal de radio y televisión, periódicos, revistas y cines.





ACTIVIDAD ECONÓMICA

Principales Sectores, Productos y Servicios

Agricultura

En algunas comunidades del municipio cultiva principalmente, maíz con una superficie sembrada de 680 hectáreas, cebada con 4,620 hectáreas, frijol con 25 hectáreas, avena con 30 hectáreas y trigo con 20 hectáreas.

Ganadería

En el municipio se lleva a cabo la cría y engorda de ganado ovino, contando con una población de 7,092 cabezas, porcino con 465 cabezas, el bovino de carne y leche, con 1,673 cabezas y el caprino con 333 cabezas. Además cuenta con 8,715 aves de cría y engorda. Por último, en lo que respecta a la apicultura el municipio cuenta con 1 colmena.

Pesca

El municipio cuenta con algunas presas, entre ellas se encuentra la de El Manantial en la cual se puede llevar a cabo la práctica de la pesca deportiva.

Industria y Comercio

El Municipio de Tizayuca es uno de los seis polos industriales que conforman el sistema metropolitano industrial del sur hidalguense.

En el parque industrial de Tizayuca hay diversos tipos de industrias, destacan en la rama de producción productos lácteos; durmientes de concreto, resinas y productos químicos, perfiles luminosos, pinturas y solventes, cocinas integrales, plásticos y troquelados, muebles y equipos comerciales, estructuras, cerámicas, prendas de vestir, envases de vidrio, emulsiones asfálticas, jabones, bombas, impermeabilizantes y herrajes. Fuera del parque industrial operan otras empresas metal mecánica, muebles y química.

En lo que se refiere al comercio, el municipio cuenta con tiendas campesinas, urbanas, 1 almacén de DICONSA, bodega rural, central de abastos, tortillerías, cocinas económicas, zapaterías, carnicerías, almacenes de ropa y tiendas de autoservicio.

También cuenta con refaccionarias, llanteras, gasolineras, talleres mecánicos especializados, hoteles, autotransportes, restaurantes y servicios profesionales.





Turismo

Los atractivos culturales y naturales con que cuenta el municipio son los siguientes:

La iglesia de La Transfiguración de estilo barroco del siglo XVI y la presa El Manantial, donde se puede practicar la pesca deportiva.

También cuenta con el balneario "Flamingos" el cual se encuentra ubicado en la autopista México-Pachuca en el Km. 52, existen también otros balnearios como son el Albatros y el Tropicana.

También cuenta con el Rancho San José y la Presa del Rey, en donde se puede llevar a cabo la pesca deportiva.

El municipio tiene un total 4 establecimientos para hospedaje de los cuales 2 son de categoría 3 estrellas y el restante es de categoría económica.

POBLACIÓN ECONÓMICAMENTE ACTIVA POR SECTOR

De acuerdo con cifras al año 2010 presentadas por el INEGI, la población económicamente activa de 12 años y más del municipio asciende a 37,575 de las cuales 1,786 se encuentran desocupadas y 35,789 se encuentran ocupadas como se presenta en el siguiente cuadro:

SECTOR	PEA OCUPADA	%
Total Municipal	35,789	100
Primario	841	2.35
Secundario	11,671	32.61
Terciario	22,755	63.58





ATRATIVOS CULTURALES Y TURÍSTICOS

Monumentos Históricos

El Municipio de Tizayuca cuenta con monumentos arqueológicos importantes, por ejemplo:

La Hacienda de San Miguel y en el Rancho de los Mogotes, existen cimientos y ruinas de edificios que parecen ser de la más remota antigüedad. La tradición cuenta que son ruinas de una población desaparecida en el tiempo del Matlazahuatl (terrible peste que diezmo a la población indígena en el año de 1546).

También existen monumentos arquitectónicos, los cuales están dedicados a los siguientes héroes nacionales:

- Al Lic. Benito Juárez.
- A Miguel Hidalgo y Costilla
- A José Ma. Morelos y Pavón

Su parroquia data, según algunos autores, del año de 1569. Su nombre es la "Parroquia de la Transfiguración", su descripción afecta en su planta la forma de una cruz latina, siendo su construcción de sólida mampostería y tezontle.

Su amplia nave está cubierta por bóvedas de artistas separadas por cuatro arcos de gran peralte. En el crucero se levanta una cúpula octagonal sobre pechinas o gajos acusados por artistas rematando en su linternilla, cuyas ventanas se alternan con nichos y soporta una cruz sobre una esfera.

En el barrio de Huitzila, se encuentra otro monumento arquitectónico que es "La Capilla de San Francisco de Asís". Consta de una sola nave construida de mampostería, techo de bóveda de cañón con lunetos dividida en cuatro secciones por tres arcos y piso de ladrillo. Tiene el altar mayor sobre una plataforma de cuatro escalones y dos más adosados en los muros laterales.

También en la comunidad de Huicalco, se encuentra "La Capilla de San Antonio", la cual se comenzó a edificar en el año de 1859 y se terminó hasta el mes de mayo del año 1884. Su construcción es de mampostería con cubierta de bóveda de cañón, en la que forman lunetos las penetraciones de las ventanas laterales que dan buena iluminación a la nave.





Fiestas, Danzas y Tradiciones

Dentro de las tradiciones del municipio, destacan las siguientes:

Fiestas

Fiesta de la Candelaria.- Celebrada el día 2 de febrero con motivo del aniversario de la Virgen de Cosamaloapan

Fiestas de San Salvador.- Celebrada el día 6 de agosto con motivo de la transfiguración de nuestro Señor Jesucristo. La población creyente organiza la fiesta, en donde hay juegos pirotécnicos, charreadas, peleas de gallos, antojitos mexicanos y se invita a artistas para amenizar el festejo, hay feria con juegos mecánicos, la celebración dura aproximadamente 8 días. Se celebra en el centro de Tizayuca, en los alrededores de la iglesia.

Otras actividades que se organizan son: jaripeos y carreras de caballos. Existen en el municipio leyendas, cuentos, historias, poesías, adivinanzas, etc., uno de los más famosos es el poema de Gregorio García Reyes. Gregorio García Reyes fue precursor del ejido de Tizayuca. Durante la guerra de independencia sufrió los embates de los grupos armados, que tomando como pretexto la santa causa levantada en Dolores por Don Miguel Hidalgo, se dedicaban a robar y a saquear las poblaciones indefensas.

Leyendas

Otro relato dice: en el mes de septiembre de 1877, se dirigía el Señor Prisciliano Pérez a la Ciudad de México, montando un buen caballo. Al llegar al pueblo de San Cristóbal Ecatepec, observó que las aguas del río habían rebasado su nivel e inundaban una extensa zona. Decepcionado y contrariado se encontraba a la orilla del lago cuando un movimiento brusco de la cabalgadura arrojó al jinete al fondo de las aguas, éste en su ansiosa desesperación, convocó a la imagen de la Virgen de Cosamaloapan e instantáneamente, empujado por una fuerza extraña logró alcanzar la orilla y salir salvo de aquella aventura que pudo haber sido de fatales consecuencias debido a que el lago estaba circundado por una barda de piedra bastante elevada que impedía cualquier intento de salvación.

Otra anécdota se refiere a que un aguacero torrencial acompañado de continuas descargas eléctricas azotaban a la población. En la iglesia se encontraban reunidos un grupo de creyentes, de pronto un rayo cayó sobre uno de los jóvenes que se encontraban entregados a sus oraciones cerca del altar mayor; pasados los momentos de confusión y cuando todos creían encontrar varias víctimas, con sorpresas comprobaron que





todos estaban ilesos y la descarga sólo había aventado al joven Ángel Rodríguez, sin lastimarlo en lo más mínimo.

Se utilizan algunos objetos en las limpias tales como ramos de distintas hierbas, alcohol, éter, agua safálica, esencias y perfumes. La manera de adornar las calles, es con flores, adornos de papel y focos de colores. Los adornos que sobresalen en las fachadas, imágenes religiosas y ramos de flores azul y blanco, son los colores que predominan. Los patios son adornados cuando la imagen llega al hogar donde se queda ocho días, se adorna con flores y luces.

Gastronomía.- Los platillos principales del municipio son la barbacoa y las carnitas. Se utilizan algunas plantas en la elaboración de alimentos tales como: el cilantro, la hierbabuena, perejil y epazote.

Los animales que se utilizan en la elaboración de alimentos son gallina, puerco, pollo, res y conejo. Los platillos típicos, que existen en el municipio son los gusanos de maguey y los chinicuiles. Este tipo de comidas se prepara en la temporada de marzo y abril.

Museos

Museo Comunitario Tetetzontlilco

GOBIERNO

Principales Localidades

De acuerdo al Censo de Población y Vivienda, 2010 el municipio cuenta con 32 localidades, en la siguiente tabla de información se muestran las localidades más importantes del municipio:

NOMBRE DE LA LOCALIDAD	POBLACIÓN TOTAL	POBLACIÓN TOTAL MASCULINA	POBLACIÓN TOTAL FEMENINA
Tizayuca	43,250	21,325	21,925
Don Antonio	17,736	8,741	8,995
Haciendas De Tizayuca	14,787	7,282	7,505
Huitzila	5,151	2,582	2,569
Tepojaco	4,119	2,039	2,080



El Cid	2,578	1,257	1,321
El Carmen	2,502	1,224	1,278
Emiliano Zapata	2,360	1,163	1,197
Las Plazas	975	481	494
Olmos	915	463	452

Caracterización del Ayuntamiento

Presidente Municipal
Síndico Procurador
11 Regidores

Organización y Estructura de la Administración Pública Municipal

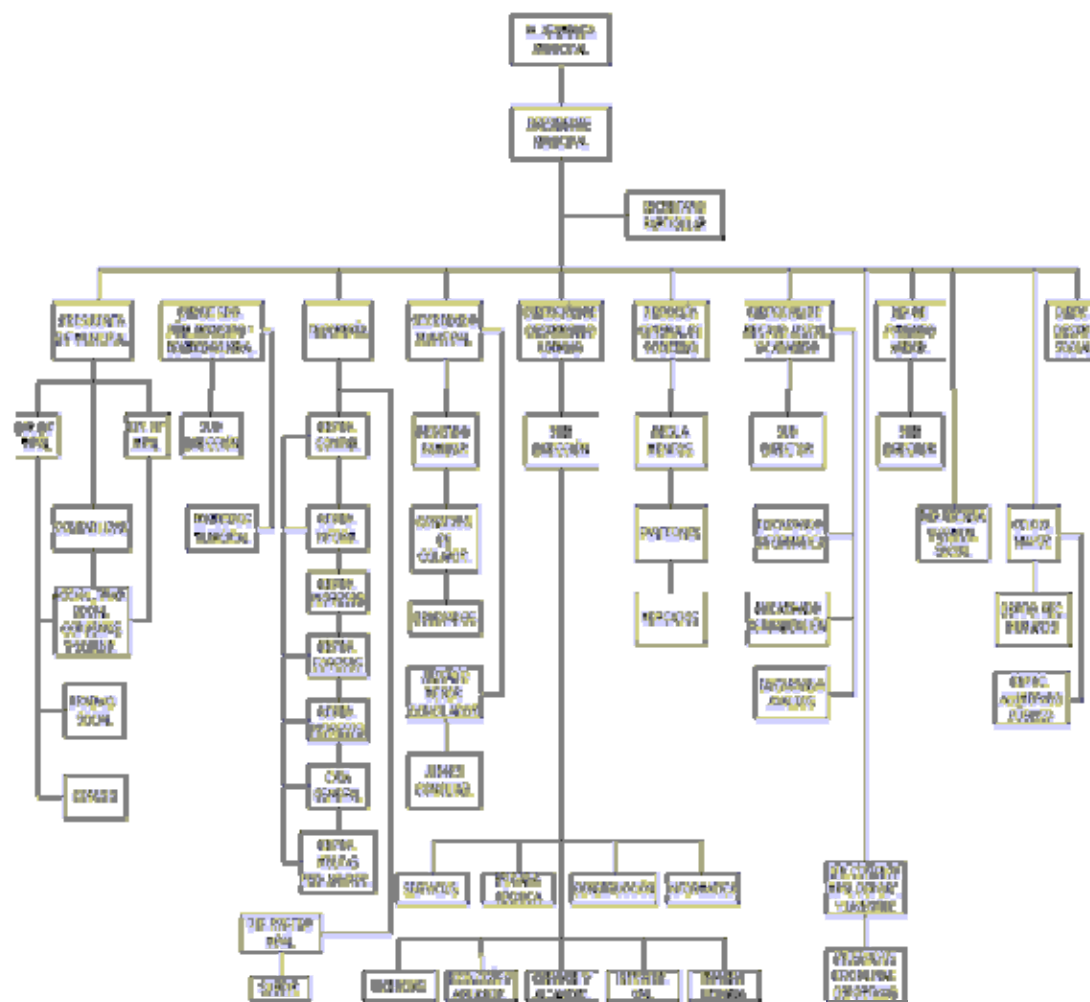



Autoridades Auxiliares

57 Delegados

3 Comisariados Ejidales

Regionalización Político-Electoral a la que pertenece.

Distrito Electoral Federal VII

Distrito Local Electoral XII

Reglamentación Municipal

Todo ayuntamiento por mandato constitucional tiene la facultad de elaborar reglamentos que normen su funcionamiento interno y la vida comunitaria, dentro de los aspectos que se pueden considerar se mencionan los siguientes:

- Bando de Policía y Buen Gobierno
- Reglamento Interior del Ayuntamiento
- Reglamento Interno de Administración
- Reglamento de Obra Pública Municipal
- Reglamentación de Planeación
- Reglamento de Catastro Municipal
- Reglamento de Protección Civil
- Reglamento de Salud
- Reglamento de expendios de bebidas alcohólicas.
- Agua Potable
- Drenaje y Alcantarillado
- Seguridad Pública
- Tránsito y Vialidad
- Panteones y Cementerios

Cronología de los Presidentes Municipales

Presidentes municipales que han ocupado el cargo a partir del año de 1964 a la actualidad:

PRESIDENTE	PERIODO
Brigildo Avilés Moreno	1964-1967
Gilberto Aldana Hernández	1967-1970
Brigildo Avilés Moreno	1970-1973
Guillermo Gamboa Lima	1973-1976
Jesús Rodríguez Ortiz	1976-1979
M. José Luis Hernández Rodríguez	1979-1982





TIZAYUCA



Francisco Huasco Alonso	1982-1985
Daen Galindo Díaz	1985-1988
Fernando Argüelles Martínez	1988-1991
Felipe Reyes Montaña	1991-1994
David Rojas Olvera	1994-1997
Fernando Escalante Gutiérrez	1997-2000
Juan Núñez Perea	2000-2003
Roberto Paredes Jiménez	2003-2006
Gabriel García Rojas	2006-2009
Marcelino Rojas Flores	2009-2011
Juan Núñez Perea	2012-2016

