



ENCICLOPEDIA DE LOS  
MUNICIPIOS DE HIDALGO  
**ZAPOTLÁN DE  
JUÁREZ**

Gobierno del Estado de Hidalgo  
Secretaría de Planeación, Desarrollo Regional y Metropolitano



## NOMENCLATURA

### Denominación

Zapotlán de Juárez

### Glifo

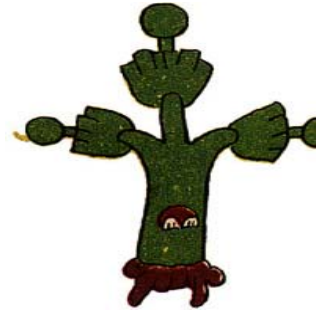

### Toponimia

El Municipio de Zapotlán, deriva su nombre de las raíces nahoas; zapoiti "zapote" y tlán, "lugar". Que quiere decir "lugar de zapotes".

## HISTORIA

### Reseña Histórica

En el año de 1869 el municipio se empezó a poblar, a raíz de la creación del Estado de Hidalgo.

El Municipio de Zapotlán de Juárez, se formó por desmembración del antiguo Municipio de Tolcayuca; al cual pertenecían los pueblos de Zapotlán, San Pedro Huaquilpan y Acayuca, que se separaron de Tolcayuca en el año de 1935 esto ocurrió con fecha 5 de septiembre de 1935, en virtud del decreto numero 344 de la XXXIII Legislatura del Estado, suscrito por el C. Ernesto Viveros, Gobernador Constitucional del Estado de Hidalgo.

Al iniciarse la década de los treinta, algunos de los vecinos del pueblo de Zapotlán, San Pedro Huaquilpan y Acayuca, quien en ese entonces pertenecían al Municipio de Tolcayuca; se fijaron en el hecho de que el Presidente Municipal siempre era una persona nativa de la cabecera municipal, y pensando que los otros pueblos llegarían a presentar candidatos y si resultaban electos, asumir la administración municipal.

Entre los acuerdos que tomaron como bandera de su movimiento aprobaron lo siguiente: Que si lograban su objetivo y para que la existencia de su municipio fuera saludable y duradera, cada periodo de renovación, el candidato fuera puesto por uno de los tres pueblos e invariablemente los otros dos pueblos se sumarían a la propuesta.





A este acuerdo le denominaron Pacto de Caballeros y aunque no quedo asentado en ningún pliego, hasta la fecha no ha sido quebrantado y hasta la fecha ha sido respetado en sus bases.

### Personajes Ilustres

*Mariano Escorcía Islas:*

Distinguido e ilustre personaje político.

*Elías Pasten Díaz:*

Personaje Político.

*Ernesto Pasten V.:*

Quien también se distinguiera por ser un destacado Político.

### Cronología de Hechos Históricos

Año	Antecedentes
1869	Se empezó a poblar a raíz de la creación del Estado de Hidalgo en este año obtuvo el reconocimiento de municipio.
1935	Se le dio el nombre de Benito Juárez.





## MEDIO FÍSICO



### Localización

El Municipio de Zapotlán de Juárez, se encuentra situado en la parte sur de este estado, entre los 19°58'18'' de latitud norte y 99°51'37'' de longitud oeste. Su altitud sobre el nivel del mar es de 2,360 metros.

Colinda al norte con San Agustín Tlaxiaca y Pachuca; al sur con Tolcayuca y Villa de Tezontepec; al este con Pachuca y Zempoala; y al oeste con Tolcayuca.

### Extensión

Tiene una extensión territorial de 116.86 Kms<sup>2</sup> lo que representa un 0.56% de la superficie del Estado.





### **Orografía**

Este municipio se encuentra asentado sobre terrenos que son predominantemente montañosos.

En su mayor parte está conformado por llanos y cerros, entre ellos podemos encontrar al característico cerro del Colorado.

### **Hidrografía**

El Municipio de Zapotlán dentro de su hidrografía se compone de pozos, jagüeyes y presas.

### **Clima**

Su clima es templado registra una temperatura media anual de 16.2°C., una precipitación pluvial de 532 milímetros por año y el período de lluvias es de marzo a septiembre.

### **Principales Ecosistemas**

#### **Flora**

La flora que predomina en el municipio es la vegetación de tipo matorral disperso y pastizales.

#### **Fauna**

La fauna que se puede encontrar en el municipio esta integrada principalmente por los mamíferos siguientes: zorrillo, ardilla, coyote, conejo y topo.

### **Clasificación y Uso del Suelo**

El municipio se caracteriza por contar con un suelo de la etapa mesozoica, de tipo castaño, pardo rojizo, rico en materia orgánica y nutriente.

El uso del suelo es; agrícola con el 49% del total de la superficie, el de agostadero con el 12% y a otros usos el 39%.

En cuanto a la tenencia el 60% corresponde a la superficie ejidal y el 40% a la pequeña propiedad.





## PERFIL SOCIODEMOGRÁFICO

### Grupos Étnicos

De acuerdo a los resultados que presento el Censo de Población y Vivienda en el 2010, en el municipio habitan un total de 111 personas que hablan alguna lengua indígena.

### Evolución Demográfica

De acuerdo a los resultados que presento el Censo de Población y Vivienda en el 2010, el municipio cuenta con un total de 18,036 habitantes.

### Religión

Al año 2010 de acuerdo al Censo General de Población y Vivienda del INEGI, el porcentaje de población que practica la religión católica es del 92 % y el 8 % practica otras como se muestra en el cuadro siguiente:

Católica	15,560
Históricas	50
Pentecostales y Neopentecostales	52
Iglesia del Dios Vivo Columna y Apoyo de la Verdad la Luz del Mundo	1
Otras Evangélicas	1,041
Adventistas del Séptimo Día	22
Iglesia de Jesucristo de los Santos de los Últimos Días(Mormones)	41
Testigos de Jehová	151
Otras Religiones	8
Sin Religión	467
No Especificado	576





## INFRAESTRUCTURA SOCIAL Y DE COMUNICACIONES

### Educación

El municipio cuenta con 7 escuelas de nivel preescolar, 6 centros escolares para educación primaria, 4 escuelas secundarias y 2 bachilleratos.

Es importante mencionar que es necesaria la creación de infraestructura en la educación media superior y superior, aunque el municipio se encuentre cercano a la capital, resulta importante invertir recursos en estos niveles con el objeto de cubrir de manera satisfactoria con este servicio.

Tiene un total de 4,144 alumnos inscritos en los diferentes niveles de educación.

### Salud

En este aspecto se cuenta con 3 centros de salud, 1 unidad del Instituto de Seguridad y Servicios Sociales de los Trabajadores del Estado (ISSSTE).

Al respecto es necesaria la inversión de recursos en la creación y capacitación de centros de salud que satisfagan las necesidades de la población en un 100%.

### Deporte

El deporte es una de las ocupaciones preferidas de la juventud, en donde predominan el béisbol y el fútbol, para la práctica de estos deportes, el municipio cuenta con canchas deportivas.

El básquetbol y el voleibol son practicados por las mujeres que gustan de emplear sus ratos desocupados en su deporte favorito.

Una de las principales aficiones de la población en general es la charrería que aún se practica en estos lugares, pues de antaño se cultivó en el llano y en los corrales de vigas, actualmente los tres pueblos disponen de modernos lienzos y en ellos es practicado este deporte por los equipos locales y visitantes empleando las técnicas modernas aprobadas por las asociaciones respectivas.





## **Vivienda**

De acuerdo a los resultados que presento el Censo de Población y Vivienda en el 2010, en el municipio cuentan con un total de 4,559 viviendas de las cuales 4,512 son particulares.

En lo que respecta al material con que se construyen las viviendas, predominan las casas de adobe, tabique, madera, barro, concreto, teja y tierra.

## **Servicios Básicos**

El municipio cuenta con servicios de agua potable, luz eléctrica, y drenaje, alumbrado público, pavimentación; además, cuenta con una unidad deportiva, juegos infantiles, auditorio y panteón.

El municipio cuenta generalmente con un nivel bajo de marginación.

## **Vías de Comunicación**

El municipio cuenta con 5 kilómetros de carretera federal México-Pachuca y 18.8 kilómetros de carretera estatal. El sistema de ciudades está comunicado por carretera al 100%, sólo a nivel de cabeceras de subsistema. Además, existe paradero de autobuses y líneas intraurbanas.

## **Medios de Comunicación**

En cuestión de medios de comunicación, el municipio cuenta con los servicios postal y telefónico.

# **ACTIVIDAD ECONÓMICA**

## **Principales Sectores, Productos y Servicios**

### **Agricultura**

Los principales cultivos en el municipio son: maíz con una superficie sembrada de 590 hectáreas, cebada con 5,276 hectáreas y frijol con 95 hectáreas.

En lo que se refiere a la fruticultura, su producción es primordialmente de nopal y de manzana.





## Ganadería

En el municipio se lleva a cabo la cría de ganado bovino de leche y carne, el cual cuenta con una población de 640 cabezas, porcino con 10,269 cabezas, ovino con 5,081 y caprino con 492 cabezas.

También cuenta con una población de 81,259 aves y pavos.

En materia de apicultura el municipio cuenta con 2 colmenas las cuales producen la miel y la cera de abeja.

En lo que respecta a la cunicultura, en el municipio cuenta con 80 cabezas de conejo.



## Industria y Comercio

Actualmente los descendientes de campesinos que deberían de estar remplazando a sus progenitores en las actividades relacionadas con el campo, se están dedicando a actividades relacionadas con la industria textil o de la construcción.

Una de las actividades características de la región es la elaboración de block ligero, material que se utiliza para la construcción de la vivienda y que ha venido a sustituir el antiguo adobe, es otra industria que aunque incipiente se está generalizando pues es tal la demanda de este material que muchas personas han encontrado su medio de vida en la fabricación y venta del mismo.

Otras personas han encontrado otro medio de vida y para quienes laboran a su servicio, son los que están empleando carros-tanques pipa, para surtir agua a la industria de la construcción.



En lo que respecta a la actividad comercial en el municipio, existen zapaterías, expendios de abarrotes, vulcanizadoras, taller mecánico y eléctrico, farmacias y servicios profesionales. También existe tienda rural y 3 tianguis en donde se venden diferentes productos.

El municipio cuenta con 2 lecherías LICONSA, en la cual se ha atendido a una población de 1,842 personas.

### **Turismo**

El municipio cuenta con algunos atractivos culturales como son la iglesia del pueblo y la zona arqueológica Patria; también tiene como atractivo natural el cerro del Colorado.

### **Población Económicamente Activa por Sector**

De acuerdo con cifras al año 2010 presentadas por el INEGI, la población económicamente activa de 12 años y más del municipio asciende a 7,612 de las cuales 319 se encuentran desocupadas y 7,293 se encuentran ocupadas como se presenta en el siguiente cuadro:

SECTOR	PEA OCUPADA	%
Total Municipal	7,612	100
Primario	453	5.95
Secundario	3,831	50.33
Terciario	3,288	43.19

## **ATRATIVOS CULTURALES Y TURÍSTICOS**

### **Monumentos Históricos**

En el municipio se encuentran monumentos arquitectónicos, arqueológicos e históricos tales como: la iglesia del poblado; las ruinas arqueológicas Patria y el monumento a Don Benito Juárez.

### **Fiestas, Danzas y Tradiciones**

El municipio celebra los días 8 y 9 de diciembre la fiesta de la Purísima Concepción, con la presentación de la danza de los lanceros, también se





organizan jaripeos, toros, peleas de gallos, debido a estas festividades en el municipio se establece un mercado popular, se ubican los juegos mecánicos, cuenta con diferentes eventos artísticos, por ejemplo; se lleva a cabo la presentación de artistas y la organización de diversos bailes típicos de la región.

**Gastronomía.-** En el municipio se preparan las carnitas, el chicharrón, las quesadillas de flor de calabaza, las flores de palma, el atole de masa y los ricos tamales. También se elaboran dulces a base de piloncillo con nuez o cacahuates. Su bebida tradicional es el pulque y el aguamiel. Traje típico.- El hombre, se caracteriza por llevar la siguiente vestimenta, la cual consiste en pantalón de manta, camisa, sombrero, huaraches y huaparra.

La mujer, se caracteriza por usar vestidos, falda y blusa de manta o popelina bordados a mano, morral y huaraches.

**Artesanías.-** Se elaboran en este municipio sombreros, cinturones, figuras de palma, canastas, tejidos de palma y aventadores.

## GOBIERNO



### Principales Localidades

De acuerdo al Censo de Población y Vivienda, 2010 el municipio cuenta con 11 localidades, en la siguiente tabla de información se muestran las localidades más importantes del municipio:

NOMBRE DE LA LOCALIDAD	POBLACIÓN TOTAL	POBLACIÓN TOTAL MASCULINA	POBLACIÓN TOTAL FEMENINA
Zapotlán De Juárez	4,961	2,385	2,576
Acayuca	8,470	4,049	4,421
San Pedro Huaquilpan	4,459	2,165	2,294

### Caracterización del Ayuntamiento

Presidente Municipal  
 Síndico Procurador  
 8 Regidores

### Organización y Estructura de la Administración Pública Municipal

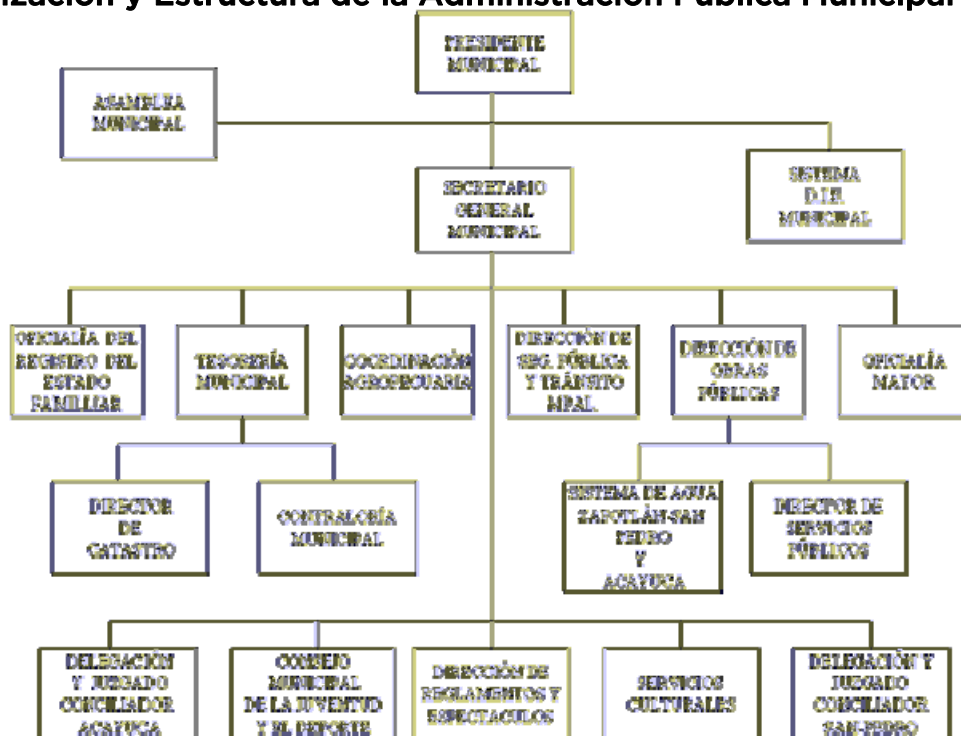



## Autoridades Auxiliares

2 Delegados

## Regionalización Político-Electoral a la que pertenece.

Distrito Electoral Federal VII

Distrito Local Electoral XII

## Reglamentación Municipal

Todo ayuntamiento por mandato constitucional tiene la facultad de elaborar reglamentos que normen su funcionamiento interno y la vida comunitaria, dentro de los aspectos que se pueden considerar se mencionan los siguientes:

- Bando de Policía y Buen Gobierno
- Reglamento Interior del Ayuntamiento
- Reglamento Interno de Administración
- Reglamento de Obra Pública Municipal
- Reglamentación de Planeación
- Reglamento de Catastro Municipal
- Reglamento de Protección Civil
- Reglamento de Salud
- Reglamento de expendios de bebidas alcohólicas.
- Agua Potable
- Drenaje y Alcantarillado
- Seguridad Pública
- Tránsito y Vialidad
- Panteones y Cementerios

## Cronología de los Presidentes Municipales

Presidentes municipales que han ocupado el cargo a partir del año de 1964 a la actualidad:

PRESIDENTE	PERIODO
Ernesto Pasten Vázquez.	1964-1967
Antonio Castrejon Gómez	1967-1970
Elías Pasten Díaz	1970-1973
Gonzalo Gómez Cerón	1973-1976
Sabido Olvera Lazcano	1976-1979
Jaime Gómez Vázquez	1979-1982
Felipe Becerra Vargas	1982-1985





SISTEMA INTEGRAL DE INFORMACIÓN DEL ESTADO DE HIDALGO  
ENCICLOPEDIA DE LOS MUNICIPIOS DEL ESTADO DE HIDALGO  
ZAPOTLÁN DE JUÁREZ



Cutberto Gómez de Lucio	1985-1988
Alejandro Pérez Cruz	1988-1991
Hector J. Orozco Pineda	1991-1994
Artemio Escorza Elizalde	1994-1997
José A. Narváez Gómez	1997-2000
Saúl Pérez Pérez	2000-2003
Guilebaldo Recinas García	2003-2006
Fernando Pérez Cerón	2006-2009
Omar Gómez Pineda	2009-2012
Mariano Escorcía Gómez	2012-2016

Enciclopedia de los Municipios de Hidalgo  
HIDALGO

© 2010. Gobierno del Estado de Hidalgo

© 2011. Gobierno del Estado de Hidalgo, Secretaría de  
Planeación Desarrollo Regional y Metropolitano



Plaza Juárez s/n Col. Centro, Pachuca de Soto, Hidalgo  
Conmutador: 71 76000 ext. 2577 y 2575

[www.hidalgo.gob.mx](http://www.hidalgo.gob.mx)